ПРОЛЕТАРЫ ЎСІХ КРАЁЎ, ЗЛУЧАЙЦЕСЯ!

У ЯДНАНЬНІ МОЦІ!

= ОРГАН ЦЭНТРАЛЬНАГА =
КООПЭРАЦЫЙНАГА САВЕТУ
Б. С. С. Р.

КООПЭРАЦЫЙНАЕ ЖЫЦЬЦЁ

№ 11 (53)

1927
МЕНСК

ЗЬМЕСТ

	Стр.
Шостая сэсія савету Белкоопсаюзу	3
Левинсон. К вопросу о заключении гендоговоров	6
Берман. Организация товаропродвижения мануфактуры	8
М. Коптев. Вопросы оргработы потребкооперации	11
М. Коптев. Еще о строении сельской сети и „строителях“	15
Шмейлин. К организации союза кустарно-промысловой кооперации в Гомеле	16
Пайщик жакта. Организационная работа Белжилсоюза	18
На тэмы дню	
Об убыточных отделениях многолавочных обществ потребителей	19
Трудно понять нормированные продажные цены	20
Больш увагі прыказчыкам—лепш пойдзе коопэрацыйная справа	20
Бытавы аддзел	
Обманули (из действительности)	21
Тавары патанелі—лягчэй дакупіцца	22
По кооперативному тракту (вместо фельетона)	23
Режим экономии дыбом	24
Жыццё коопцэнтраў БССР	
У Цэнтракоопсавеце	25
„ Белкоопсаюзе	28
„ Белжылсаюзе	30
„ Кооптэхнікуме	31
Праца коопэрацыі на мясцох	
„Днепросоюз“	32
Колхозы Минского округа	33
Аб книжным гандлі па спаж. т-вах	36
Па рабочай коопэрацыі	
Прафсаюзы Полаччыны аб працы ЦРК	37
Улучшена работа столовой (Мозырь)	38
Лавочные комиссии, берите пример (Мозырь)	39
Праверка працы коопэрацыі па зьніжэньні цэн	
Проверка снижения цен по церабкоопам	40
Праверка працы па зьніжэньні цэн і расходаў у Днепрасаюзе	45
Снижение цен кооперацией Бобруйского округа	46
Зьніжэньне цэн на вёсцы	47
По кооперативам хожу, за порядками слежу	51
Старонка коопкора	53
Дарадчы аддзел	
Инструкции Белкоопсоюза по сырьевым заготовкам	54
Пытаньні і адказы	55
Библиография	55
Паштовая скрынка	55
Дадатак	
Резолюции 2-го оргсовещания потребкооперации от 26-30 апреля 1927 г. (О плановой работе, о задачах оргработы, рабочей кооперации и о содержании и методах инструкторской работы).	56

К международному дню кооперации

Наш очередной № 12 (54) посвящается международному дню кооперации и выйдет из печати не позже 18-20 июня с. г.

Пролетары ўсіх краёў, злучайцеся!
У ЯДНАНЬНІ МОЦ!

ЦЕНТР. ГОСБИБЛИОТЕКА Т.С.С.Р.
Инв. № 55

КООПЭРАЦЫЙНАЕ ЖЫЦЬЦЁ

ДВУХТЫДНЁВЫ КООПЭРАЦЫЙНА-ЭКОНОМІЧНЫ ЧАСОПІС

ОРГАН ЦЭНТРАЛЬНАГА КООПЭРАЦЫЙНАГА САВЕТУ Б. С. С. Р.

ГОД ВЫДАНЬНЯ ТРЭЦІ

№ 11 (53)

15 чэрвеня 1927 г.

МЕНСК

Шчыра вітаем сэсію Савета Белкоопсаюза

Кооперация, являющаяся общественной организацией, обязана по своей инициативе развивать все более и более глубокую массовую работу по улучшению своего аппарата

В центр внимания надо поставить вопросы улучшения качества работы кооперации, удешевления ее аппарата, всемерного развития самодеятельности кооперированных масс и их контроля над работой кооперативного аппарата

АДРЕС РЕДАКЦИИ: Минск, Советская ул., д. № 43, Всекобанк.

Шостая сэсія савету Белкоопсаюзу

14-га чэрвеня адчыняецца шостая сэсія савету Белкоопсаюзу. Гэта сэсія мае выключны характар па зьместу пытаньняў, падлягаючых абгаворваньню на ёй. У першы раз пасля сходу ўпаўнаважаных праўленьне Белкоопсаюзу будзе адчытвацца перад сябрамі савету за сваю працу. Сябры савету павінны будуць даць сваю ацэнку ўсёй дзейнасьці праўленьня БКС за пэрыяд 2-га сходу ўпаўнаважаных, які адбыўся больш году таму назад.

За ўвесь прошлы пэрыяд перад праўленьнем БКС стаяла грунтоўная задача —узмацніць спажывецкую коопэрацыю рэспублікі, як адзіную сыстэму. У гэтых адносінах трэба сказаць, што праўленьню Белкоопсаюзу прышлося ня толькі канцэнтраваць сваю увагу на ўзмацьненьне БКС, як цэнтр спажывецкай коопэрацыі рэспублікі, але асаблівая увага была зьвернута на ўзмацненьне фінансава-слабых арганізацый сыстэмы. Цэлы рад сярэдніх і нізавых арганізацый змаглі паправіцца толькі дзякуючы той паддзержцы, якую зрабіў БКС.

Ня гледзячы на шэраг няспрыяючых фактараў, рабіўшых адмоўны ўплыў на тэмп пашырэньня гаспадарчай працы, як БКС, гэтак і ўсёй сыстэмы спажывецкай коопэрацыі, усёж трэба лічыць маючыяся дасягненьні вельмі значнымі. Спажывецкая кооперацыя расла гаспадарча ня толькі абсалютна, але (што для нас асабліва важна) і расла значна інтэнсыўней другіх коопэрагэнтаў гандлю. Ня гледзячы на вялікае галінаваньне, крайнюю гібкасьць, выкрутастасьць і дапасаванасьць прыватнага гандлю Беларусі, маючага багаты гандлёвы вопыт, створаны вякамі, спажывецкая коопэрацыя за прошлы пэрыяд упоўна грунтоўна стала цясьніць прыватны гандаль, паступова адваеўваючы найбольш важныя яе пазыцыі. У рознічным тавара-звароце ўдзельная вага спажывецкай коопэрацыі выражалася ў 1924-25 г. у 32,4 проц., а прыватнага гандлю—52 проц.; у 1925-26 г. ужо маем другі малюнак: спажывецкая коопэрацыя занімае—37,1 проц., а прыватны гандаль—45,8 проц. Такім чынам, мы бачым, што ў той час, як спажывецкая кооперацыя сваю ўдзельную вагу павысіла на 4,7 проц., прыватны гандаль панізіў на 6,2 проц.

За той жа час спажывецкая коопэрацыя павысіла свой рознічны зварот на 64 проц,, а прыватны гандаль толькі на 24 проц. Асабліва інтэнсыўна шло выцясьненьне пры-

ватніка з вёскі, дзе спажывецкая коопэрацыя ўжо ў 1925-26 г. занімае 48,2 проц. рознічнага звароту, а прыватнік 39 проц.

Фінансавае становішча спажывецкай кооперацыі за прошлы пэрыяд таксама значна палепшылася у асаблівасьці ў яе нізавым зьвяне—спажывецкіх таварыствах і ЦРК. Плацежаздольнасьць спажывецкай коопэрацыі значна ўзрасла, і пратэсты вэксаляў, якія насілі ў 1924-25 г. вельмі шырокія разьмеры, у цяперашні час амаль зжыты. Свае грашовыя павіннасьці перад банкамі і дзяржаўнай прамысловасьцю ўся сыстэма спажывецкай коопэрацыі рэспублікі выконвае дакладна і акуратна, даказаўшы тым самым на практычнай працы сваю салідарнасьць і пэўнасьць, як асноўнага тавараправадзячага каналу.

У галіне арганізацыйнай працы як БКС,так і ўсёй сыстэмы маюцца таксама значныя дасягненьні.

Лік пайшчыкаў па гарадзкой сеці павялічыўся на 38,2 проц., а паявы капітал—на 56,6 проц., па сельскай сеці лік пайшчыкаў павялічыўся на 44 проц., і паявы капітал на 100 проц.

Вялікая увага была зьвернута на ўцягненьне беднаты ў коопэрацыю.

Дзеля гэтай мэты быў створан у 1925-26 г. спэцыяльны фонд у суме 61.283 руб., і на 1925-26 г. коопэравана каля 26.000 бядняцкіх гаспадарак.

Сувязь коопэратыва з пайшчыкамі ўзмацнілась і палепшылась, у асаблівасьці, па гарадзкой сеці масавая праца сярод пайшчыкаў набыла больш зьмесны і сыстэматычны характар. Асабліва трэба адзначыць рост коопэрацыйнага актыву, як у колькасным, так і ў якасным стасунку.

Вялікая увага была зьвернута праўленьнем БКС за ўвесь апошні пэрыяд часу пытаньню рацыяналізацыі сыстэмы і кампаніі па зьніжэньні цэн. Вялікая праца была праведзена па пашырэньні саюзаў. Замест быўшых 2 у цяперашні час маецца ў рэспубліцы толькі 5 саюзаў. Гэта пашырэньне дае значную эканомію ў выдатках і, апрача таго, робіць магчымым павялічэньне транзытнага завозу, што пазволіць утаніць таварны рух.

Кампаніі па зьніжэньні цэн праўленьнем БКС была зроблена выключная увага, як цэнтральнаму пытаньню нашай гаспадарчай палітыкі. Апрача чыста дырэктыўных указаньняў і інструктаваньня ўсёй сыстэмы па пытаньнях, зьвязанных з правядзеньнем кампаніі па зьніжэньні цэн, праўленьнем быў камандыраван цэлы шэраг адпаведных працаўнікоў і сяброў праўлепьня па акругах і раёнах для кіраўніцтва працай па зьніжэньні цэн. Таксама на пасяджэньнях праўленьня заслухоўваліс ь даклады акрсаюзаў і ЦРК аб

выніках зьніжэньня цэн. Сэсіі савету прыдзецца дэтальна застанавіцца на гэтым пытаньні—падсумаваць вынікі і намеціць далейшыя мерапрыемствы ў гэтай галіне.

Пытаньні зьніжэньня цэн, памяншэньня выдаткаў, рацыяналізацыі апарату павінны і ў далейшым застацца ў цэнтры увагі штодзённай працы спажывецкай кооперацыі.

Сэсіі савету таксама прыдзецца вельмі грунтоўна праналізаваць практыку як гандлёвай, так і загатоўчай працы спажывецкай кооперацыі. Сыстэма генэральных дагавораў, як форма сувязі кооперацыі з дзяржаўнай прамысловасьцю цалком сябе апраўдала, і з гэтага боку ніякіх рэвізый ад нас ня будзе, але ў практыку выконваньня гендагавораў неабходна ўнесьці цэлы шэраг карэктыў, як у стасунку большчулага вучоту дзяржаўнай прамысловасьцю таварнага запыту па асобных раёнах рэспублікі, так і ў стасунку ўпрашчэньня формы разьлікаў і прахаджэньня таварных дакумэнтаў. Сябры савету павінны падагуліць свой практычны вопыт працы і ўнесьці неабходныя зьмены.

На загатоўчай працы спажывецкай кооперацыі сэсіі таксама прыдзецца завастрыць сваю увагу. Да цяперашняга часу гэтай працы ўсёй сыстэмай спажывецкай кооперацыі ўдзяляецца далёка нездавальняючая увага і яе значэньне, у асаблівасьці ў працы нізавой сеці, не даацэньваецца некаторымі саюзамі. У цяперашні час пашырэньне загатоўчай працы набывае актуальнейшае значэньне, як фактар, дапамагаючы больш поўнай нагрузцы апарату нізавой сеці і памяншэньню выдаткаў на яго ўтрыманьне.

На павестцы дню сэсіі савету таксама стаіць цэлы шэраг арганізацыйных пытаньняў, палучыўшых сваю папярэднюю дэтальную распрацоўку на адбыўшайся ў канцы красавіка ўсесьбеларускай арганізацыйнай нарадзе. З гэтай групы пытаньняў асаблівую увагу сяброў савету павінна прывабіць пытаньне аб пабудаваньні пляну аргпрацы спажывецкай сыстэмы на 2-е паугодзьдзе і пытаньне аб перападрыхтоўцы кооперацыйнага актыву (інструктароў, членаў праўленьня нізавой сеці, рахаўнікоў) за летній пэрыяд. Ускладняючаяся праца спажывецкай кооперацыі настойліва патрабуе павышэньня кваліфікацыі ўсяго кіраўнічага і тэхнічнага пэрсаналу кооперацыі.

Вось тыя асноўныя пытаньні, якія стаяць перад чарговай сэсіяй савету.

Аглядваючыся назад, на пройдзены паўтарагадовы шлях, трэба прызнаць, што ён дарам для спажывецкай сыстэмы не прайшоў.

Маюцца значныя дасягненьні ўва ўсіх галінах працы ўсёй сыстэмы спажывецкай кооперацыі, але разам з тым

трэба, адкінуўшы усялякія моманты самаўлюбленасьці і заразумеласьці прызнаць, што ёсьць яшчэ вялікая маса недалікаў, над зьнішчэньнем якіх мы ўсе павінны яшч шмат і шмат папрацаваць.

Сэсія павінна даць магутны кліч усёй сыстэме: з падвоенай энэргіяй ізноў за працу; за працу па найбольш поўным і танным абслугоўаньні рабоча-сялянскага спажыўца; за працу па масовым ўцягненьні ў коопэрацыю новых кадраў пайшчыкаў з рабочых і сялян і ўстанаўленьні з імі сапраўднай цеснай і жывой сувязі

Пад кіраўніцтвам партыі, пры падтрыманьні савецкіх і прафэсіянальных ворганаў мы гэту задачу павінны поўнасьцю выканаць.

Готовьтесь к Международному Дню Кооперации 2-3 июля

Левинсон

К вопросу о заключении гендоговоров

Система гендоговоров, вокруг которой велось много разговоров и споров, в конце концов в течение 1925-26 годов получила свое окончательное оформление, и на 1926-27 г. потребкооперация имеет ряд гендоговоров почти по всем основным товарам.

Посколько мы уже имеем почти годовую практику, а по некоторым товарам и больше, чем годовую практику, необходимо подвести некоторые итоги этой работы, имея, главным образом, в виду предстоящее заключение гендоговоров на будущий год.

Нужно сказать, что некоторые гендоговоры имели крупные недостатки, благодаря которым они оказывались не всегда выгодными. Эти недостатки сказывалиясь большей частью в технике расчетов, что вызывало позднее получение организацией счетов, фактур, спецификаций, и это в известной степени замедляло быстроту товарного оборота. Были дефекты и более глубокого характера, сводившиеся иногда к тяжелым условиям расчета (Белбумтрест), невыгодным условиям выборки (Стеклотрест) и т. д.

Все это явилось следствием того, что Белкоопсоюз в вопросе выработки условий договоров был предоставлен периферией самому себе и, за редкими исключениями, не имел мнения системы по тому или другому договору.

В настоящий момент начинается подготовка к гендоговорам на 1927-28 г. Необходимо, чтобы потребсистема отнеслась с достаточным вниманием к этому вопросу. Необходимо, чтобы потребсоюзы и церабкопы Белоруссии тщательно обдумали каждую заявку и при посылке таковых в Белкоопсоюз указывали желательные условия расчета, исходя из моментов оборачиваемости товаров, техники выполнения и т. д. Суммируя все эти указания, Белкооцсоюз сумеет добиться условий, более или менее удовлетворяющих требованиям и нуждам периферии.

Помимо этого, необходимо оформить взаимоотношения в вопросе гендоговоров между БКС и системой. Эти взаимоотношения до сих пор базировались, так сказать, на честном слове. Никакого оформления ни

договорами ни соглашениями не было. Благодаря этому БКС приходилось нести такие тяготы, а иногда такие расходы, которые зачастую не оправдывались тем вознаграждением, которое он получает за свою комиссионную работу. Мы имели часто такое положение, когда организации, в связи с изменением кон'юнктуры или в связи с тем, что ими случайно был закуплен тот или другой товар помимо гендоговора, отказывались от выборки этого товара, ссылаясь на то, что их заявки, мол, были только ориентировочными и т. д.

Поскольку ответственность по договорам падает на Белкоопсоюз, и поставщики знают только БКС, последнему зачастую приходилось выбирать недополученные системой по гендоговору товары на свои склады, что затрудняло зачастую его финансовое положение.

Еще хуже обстоял вопрос с расчетами. Белкоопсоюз не может, понятно, по всем договорам выдавать свои соло-векселя. Это слишком нагрузило-бы его баланс и затруднило-б его платежеспособность, тем более, что банковские лимиты по учету векселей не всегда достаточны и для складских операций. Кроме того, это вызывает излишние расходы по вексельному сбору, что составит 1/3 всего комиссионного вознаграждения. Все это заставляет БКС с особой осторожностью относиться к выдаче соло-векселей. Между тем, вопрос покрытия как наличных-задаточных, так и вексельного носит случайный характер. Очень часто организации несвоевременно присылают покрытие (вексельные бланки) для расчетов с поставщиками, некоторые организации отказываются совершенно от присылки векселей, и БКС приходится выдавать свои векселя. а от своих клиентов получать их после расчета с поставщиком. Благодаря этому, помимо указанных выше неудобств, появляется еще одно зло—открытые счета, которые зачастую приобретают затяжной характер.

Все эти моменты необходимо сейчас обдумать и общими усилиями разработать такой метод взаимотношений между БКС и периферией, который в достаточной степени обеспечил бы интересы обеих сторон.

ДОРОГИЕ ТОВАРИЩИ!

Исключительное значение не только для кооперации, но и для всей страны Советов приобретает в нынешнем году Международный День Кооперации. Необходима тщательная подготовка и правильное его проведение при самом максимальном участии широких трудящихся масс населения.

Основные руководящие указания печатаются в специально посвященном этому дню иллюстрированном номере журнала „Коопэрацыйнае Жыцьцё“, листовках и лозунгах. Шлите срочно Ваши заказы на упомянутую литературу по адресу:

МИНСК, Центральный Кооперативный Совет Белоруссии, Советская, 43

Центральная межкооперативная комиссия по проведению Международного Дня Кооперации

Берман

Организация товаропродвижения мануфактуры

(в сопоставлении с проэктом ВТС)

1. О системе заказов

Мысль о переходе на систему предварительных заказов в условиях планового государственного товаро-оборота является совершенно бесспорной. Такой переход является крайне необходимым для усиления и развития кооперативной системы. Поэтому, признавая своевременным, хотя бы частично, начать переход на систему заказов, необходимо создать условия, кои действительно позволили бы укрепить и развить означенную систему. Раньше всего необходимо, чтобы организация, пред'являющая заказ к исполнению, была уверена, что заказ будет исполнен точно, аккуратно и своевременно.

Дача предварительных заказов, связана с большими трудностями, особенно в условиях нашей быстро меняющейся рыночной кон'юнктуры и требует большой сноровки и опыта.

Выдвижение синдикатом предложения о соответствии системы заказов с производственным ассортиментом есть по существу предложение согласовать требования рынка с принудительным ассортиментом, вырабатываемым промышленностью. Ставя вопрос в такой плоскости можно было, конечно, договориться до немедленного перехода на систему заказов, ибо по существу это переход к санкционированию принудительного ассортимента.

Вопрос перехода на систему заказов требует уточнения исполнения и вообще ответственности как со стороны товаропроводящего звена, так и со стороны промышленности. Приняв на себя ответственность за определение потребности рынка на несколько месяцев вперед, товаропроводящее звено выполнило свои функции и поэтому промышленность, ориентируясь на свои возможности, должна определить размер обязательств, принимаемых на себя, т. е. возможную степень удовлетворения заказов.

При такой постановке вопроса синдикат не будет выдвигать немедленного перехода полностью на систему заказов, а, сообразуясь с фактической их выполнимостью, укажет конкретно размер возможного выполнения полученных заказов.

Так как система заказов требует еще большой технической и практической проработки, то будет вполне естественно, если переход на эту систему будет постепенным, т. е. соответствующим, с одной стороны, степени изучения рынка, а с другой, гибкости к техническому усовершенствованию текстильной промышленности. Таким образом система заказов не выявится постепенным принаравливанием производственного ассортимента к требованиям заказов, каковые будут постепенно и неизменно возрастать. Система заказов должна стимулировать потребительный, а не производственный ассортимент.

II. О гендоговорах

Если наше будущее принадлежит системе заказов, то настоящее должно быть обеспечено за системой гендоговоров, которая на ближайший период времени еще сохранит свое значение, как основа взаимоотношений товаропроводящего звена с госпромышленностью.

Поэтому гендоговора подлежат видоизменению в части долженствующей облегчить систему заказов, но до полной замены заказами—гендоговора должны сохранить свою силу и значение. Не система заказов, а

именно гендоговоры в настоящее время должны обеспечить промышленности реализацию своей продукции через кооперативную систему. Когда промышленность сможет полностью удовлетворить товарооборот системой заказов, лишь тогда эта система сможет явиться вполне достойным преемником системы гендоговоров, основанной на рационализации как промышленности, так и товаропроводящего аппарата.

III. О доверенных синдиката

Доверенные синдиката создаются с целью реализации продукции, каковая останется не реализованной после выполнения гендоговоров. Так как весь аппарат синдиката, повидимому, будет оплачиваться по производственной калькуляции, т. е. включаться в себестоимость продукции, то совершенно очевидно, что этот накладной расход в первую очередь ляжет на кооперацию, реализующую основную массу продукции.

Стремясь по возможности проявить свою деятельность, доверенные вынуждены будут принимать всяческие меры к увеличению своей клиентуры, что может быть достигнуто усилением оборотов с частной клиентурой, а скорее всего с кооперацией.

В первом случае содержимый также и за счет кооперации доверенный будет «дешево» и «рационально» обслуживать частную торговлю, являясь средством борьбы с кооперативной торговлей. Во втором случае, укрепляя свои взаимоотношения с кооперативной клиентурой, доверенный невольно будет дезорганизовывать систему генеральных договоров, разрушать плановое начало и укреплять возможность упрощенных случайных закупок.

Для рационального использования системы гендоговоров и заказов, имеется кооперативный аппарат, который необходимо улучшать, но не ослаблять и расшатывать созданием специального кадра доверенных.

Значительная часть средств на содержание доверенных может быть и не без пользы использована для усовершенствования постановки текстильной работы в кооперативном аппарате. Что же касается обслуживания частных торговцев и случайных закупок государственных организаций, то таковые необходимо концентрировать в универсальном виде госторговли, каковым является губторг.

В губторгах мы не встретимся со специфическими задачами, кои должны будут лежать на доверенных. Регулирования, увязки планов местной товаропроводящей сети, наконец, правильной линии поведения всего этого легче и преимущественно можно будет достигнуть через Губторг.

IV. О складах синдиката и транспорт-тресте

Совершенно безразлично, будут ли склады ВТС именоваться под своей фирмой, или транспорт-треста. Величина расходов определится здесь количеством пунктов и быстротой оборачиваемости товаров. Реализация складских товаров через базы транспорта никаких видимых преимуществ не даст. Вместе с тем они должны замедлить оборачиваемость, технически затруднить отпуск и в целом затруднить реализацию товаров. Наличие сравнительно небольших партий товаров на ряде баз транспорта затруднит их реализацию по сравнению с тем, если бы эти партии были концентрированы на одной базе. В условиях нормальной рыночной кон'юнктуры нужен будет достаточно большой запас, чтобы составить соответствующий и потребный покупателю ассортимент.

Принимая во внимание, что остающаяся в распоряжении доверенных часть товаров является оставшейся после выполнения гендоговоров, т. е. надо полагать в ухудшенном рыночном ассортименте, мы должны констатировать, что распыление таковой через большое количество баз транспорт-треста нецелесообразно. Необходимо сосредоточить товар, оставшийся

по выполнении гендоговоров в сравнительно небольшом количестве в губторгах, отказавшись от организации многочисленного аппарата доверенных со складами при транспорт-тресте и освободив производственную калькуляцию от бремени подобного расхода.

V. Об организации мелко-оптовых отделений

Роль мелко-оптовых отделений по отношению к низовой кооперативной сети выполняется райсоюзами, и внесение здесь параллельной работы ослабит значение райсоюзов и вместе с тем окажет дезорганизующее влияние на весь кооперативный аппарат и товарооборот. В ближайшее время при возрастающем транзитном завозе в низовую кооперацию, значение райсоюза, как подсортировочного пункта, должно будет усиливаться, и таким образом сохранится необходимая экономическая связь в целях организационного руководства.

Создание ряда мелко-оптовых отделений—это новые расходы, которые по мысли ВТС должны будут включаться в производственную калькуляцию, т. е. опять таки расход по преимуществу за счет основной кооперативной клиентуры.

Поэтому включение расходов по мелко-оптовым отделениям за счет производственной калькуляции никоим образом недопустимо. Вместо создания сети мелко-оптовых отделений, таковые следовало бы органи овать при местных губторгах, конечно, лишь в случаях, когда такая организация была бы действительно вызвана интересами данного района.

В общем и целом постановка вопроса о мелко-оптовых отделениях может носить лишь относительно незначительный и дополнительный характер, а не в виде резрешения и развития серьезной проблемы.

VI. О розничных магазинах Текстильторга

Розничные магазины Текстильторга, как известно, существуют в наиболее крупных городах, т. е. преимущественно в местностях, где кооперация в виде ЦРК наиболее полно и успешно обслуживает потребителя. Сокращение магазинов Текстильтреста позволило бы увеличить оборот магазинов ЦРК и таким образом снизить расходы и удешевить продукцию.

Кроме того, существование магазинов Текстильторга, каковые иногда случайно снабжаются в привилегированном перед кооперацией порядке, создают у населения неправильное представление о преимуществах госторговли перед кооперацией, нанося таким образом существенный ущерб идее кооперирования.

Наличие госрозницы, даже при несколько пониженных ценах против ЦРК, по существу является оптическим обманом снижения цен, так как меньшее снижение цен при большем обороте окажется более действительным для экономии всей массы потребителей. Нельзя ставить вопрос о качестве (размере) снижения, без учета количественного (величины) эффекта.

Вырывая оборот ЦРК в крупных городах, давая некоторый обманчивый оптический эффект по снижению цен, магазины Текстильторга фактически лишь удорожают продукцию для потребителя, с одной стороны, а с другой, дискредитируют и дезорганизуют кооперативный товарооборот в наиболее укрепленном и обеспеченном кооперацией участке.

Существование розничных магазинов Текстильторга может быть допущено лишь вне крупных городов и пунктов, обеспеченных обслуживанием кооперативной периферии. В местностях с недостаточно развитой кооперативной торговлей или при отсутствии таковой, в т. н. „кооперативных пустынях“, может быть целесообразна и полезна работа госрозницы, как средство вытеснения частной розницы, как средство, ведущее к расширению торговой сети.

VII. О транзитном завозе

Для осуществления важнейшей задачи настоящего времени, а именно усиления и увеличения транзитного завоза товаров необходимо разрешение ряда технических и практических задач. Приспособление фабричных баз к отправке товаров возможно более мелкими партиями в соответствующей производственным возможностям ассортировке позволит распространить транзит на ряд низовых организаций, кои в настоящее время лишены этой возможности.

В виду того, что при системе транзитного завоза с фабрик потребуется некоторый срок для собирания прибывающего груза из различных станций назначения, необходимо для этой цели предоставить кооперативной системе дополнительный срок кредитования, который вполне компенсируется сокращением траты времени на завоз и реализацию товаров через отделения или базы ВТС.

Лучшее использование транзитного завоза—это сокращение всех промежуточных инстанций между низовой кооперацией и фабрикой. Если здесь допустимы некоторые уклонения в пользу деятельности райсоюзов, то это вызывается соображениями организационного характера внутри кооперативной системы, с укреплением и оформлением каковой станет вопрос о дальнейшем упрощении товаропроводящих звеньев. Система, рекомендующая создать ряд новых разветвлений синдикатского аппарата: доверенные, складские операции транспорта, мелко-оптовые и розничные магазины, не принесет пользы системе заказов и транзитному завозу: она предназначена лишь в целях сохранения и даже расширения аппарата ВТС наперекор интересам кооперации и руководящей линии поведения в этом серьезном экономическом вопросе.

М. Коптев

Вопросы оргработы потребкооперации

(*Из обмена мнениями на 2-ом орисовещании БКС*)

1. О содержании и направлении оргработы

Система общих обследований потребобществ инструкторами союзов и составление об'емистых актов этой работы должны уступить место *целевым* заданиям—обследованиям и не всегда с обязательным составлением акта обследования, который можно заменить занесением соответствующих указаний в книгу посещений инструктором о. п. (вопрос о коей и решен совещанием) для сохранения последовательности в предыдущей работе. По мысли тов. Фомицкого (консультант Центросоюза), обследование и ревизия, не антиподы между собой, а дополняющие друг друга виды работы и, при проведении общего обследования организации надлежит применять ревизионный метод; участники совещания не возражали против данных определений.

Совещание подтвердило мысль соответствующего докладчика, что за каждой обслуживаемой союзом и инструктором организацией нужно вести систематическое наблюдение за ее состоянием путем своевременного заполнения «карточки текущего наблюдеиия», каковая должна заполняться с отчетных данных и материалов обследования соответствующим участковым инструктором, а за его отсутствием—старшим статистиком или ответственным работником орготдела союза. Ведение карточки текущего наблюдения по мысли совещания должно облегчить как работу инструктора на участке, так и создать четкость в работе всего орготдела.

Совещание подметило, что в целом ряде организаций существует взаимное непонимание (неналаженность) взаимоотношений организационщиков с оперативниками. Эта тема—по существу тема хозяйственного инструктажа, о ней мы скажем ниже, но сейчас надо дать совет: кооперативно уступить друг другу. Это взаимное непонимание совсем изживается, когда оргработники, в том числе, конечно, и инструктора, будут лучше знать оперативную работу, а оперативники понимать, что без оргработников они не кооператоры, а просто торговцы, и тоже будут знать оргработу и ее необходимость.

2. Об инструкторе и его работе

В первую очередь совещание остановилось на том, *что* инструктор должен знать и *как* он должен работать. Было установлено, что, помимо технических знаний, инструктор должен уметь быть общественником, организатором кооперативного хозяйства, знать теорию и историю кооперации, иметь устав прав и обязанностей с безусловным сознанием служебной ответственности. В определении последнего момента формулировка участников совещания свелась к тому, что инструктор должен являться постоянным контролем союза по отношению к обслуживаемым им организациям и обратно, а для этого нужно знать состояние союза и его работу, отвечать на запросы их к союзу, осуществляя этим взаимные интересы и интересы системы в целом, быть сигнализатором всего того, что тормозит и мешает развитию кооперативного движения и отдельной организации как внутри системы, так и вне ее.

Очень рельефно совещанием было подчеркнуто, что инструктор в настоящее время ни в коем случае не должен заменять собою в п. о. при проведении какой бы то ни было работы работников инструктируемой и обследуемой организации (счетовода, лав. и ревизион. комиссии и т. д.), а должен быть товарищем, помогающим в работе, учителем и вместе с тем не чиновником и ни в коем случае не проявлять высокомерия и командных методов в работе. Была отмечена необходимость усиления связи инструктора в своей работе на участке с местными партийными, советскими и общественными организациями и не только в области выявления нужд коопорганизаций и соответствующих мероприятий, но и по линии инструктирования по кооперативным вопросам общего характера и по состоянию, направлению и проводимым союзом мероприятиям к каждой обслуживаемой организации.

Совещание подчеркнуло, что в настоящее время недостаток работы инструктора на участке состоит в том, что он плохо знает состояние обслуживаемых организаций и при проведении обследования или инструктирования недостаточно четко и иногда робко вносит свои предложения и мероприятия для улучшения работы и устранения недостатков, боясь досадить товарищам или внести неприятность во взаимоотношения свои с организацией и не выявляет настойчивости к проведению их в жизнь.

Первый момент совещание об'яснило тем, что еще недостаточно четко работают и организуют работу орготделы союза, далеко неудовлетворительно проверяется работа инструктора, планомерность и плановые предложения захлестываются целым рядом «ударных» методов работы, вследствие чего инструктор сбивается на этой ударности сам и не может иметь систематического наблюдения за обслуживаемыми организациями своего участка. Второй момент характерен тем, что не все инструктора уверены в правильности предлагаемых к проведению мероприятий, с одной стороны, а с другой, многие местные организации недоверчиво относятся к инструктору, и последний не пользуются у них авторитетом. Бывают и такие факты, когда местная парторганизация отказывается заслушать мнение и соображения инструктора только по формальному моменту: что он

беспартийный. Совещание подметило, что инструктора кооперации вполне советские работники, проверенные опытом на деле, и формальный момент не может быть поводом к отказу заслушать доклад, выводы, мероприятия и предложения.

Отсюда напрашивается сам по себе тот вывод, что плохо организованная и спланированная работа орготдела союза вредит и коверкает план и работу всех инструкторов, и ясно, что рационализация и планирование нужны, как рыбе вода, в первую очередь в орготделе. Совещание подчеркнуло, что инструкторские комиссии (секретариаты) должны быть в каждом орготделе, которые должны тщательно разбирать работу инструкторов и анализировать их результаты, с другой стороны инструкторов консультантов орготделов при поручении им разработки того или иного вопроса, обязательно посылать на места, чтоб гарантировать их работу от превращения в «кооперативные шаблоны», а их самих—в «кооперативные мумии».

Оргсовещание подчеркнуло, что проработку вопросов и доклады на совещаниях надо поручать не только работникам орготделов, но и участковым инструкторам, что явится большим подспорьем для них в области квалификации, развития и роста на работе. К этому я добавляю, что на оргсовещаниях областных и республиканских союзов надо обеспечивать большое участие участковых инструкторов и тогда будут убиваемы сразу два зайца: повысится ценность работы совещаний, их решения будут более практическими, и будет гарантирована возможность большему числу инструкторов коллективная форма повышения их знаний и развития. Участковые инструктора члены совещания, в своих выступлениях особое недовольство высказывали против ударных методов работы и ударных кампаний и вместе с тем выявили свое мнение о необходимости регламентации работы на участке (районе) продолжительностью в 15 дней, а остальные дни посвятить работе в орготделе, дабы начать реально осуществлять текущее наблюдение по отчетным материалам за всеми обслуживаемыми на участке коопорганизациями.

3. Вопросы рационализации оргработы

Совещание констатировало некоторый разрыв оргработы системы с ее достижениями в хозяйственно-торговой деятельности в том отношении, что оргработа и ее темп не успевают за ростом торговых оборотов, и получается недостаток общественности в работе кооперации и слабое участие пайщика в работе своего кооператива. Отсюда коренная установка оргсовещания на соединение или вернее сочетание организационной работы и ее практики с торгово-хозяйственной деятельностью сети и каждой организации (хозяйственный инструктаж).

Участниками совещания были выдвинуты и такие моменты: а) об оборудовании лавок и магазинов кооперации автоматическими весами, для чего необходимы лицензии на их импорт, б) организовать так дело, чтоб тот или иной работник, поступающий на работу в о. п. и в первую очередь счетоводы проходили бы экспертизу в орготделе союза и без нее не принимались на работу, в) в рабочих кооперативах инструктивную работу лавок и магазинов и их персонал сосредоточить в орготделах, г) об изменении политики и практики коммунальных органов в отношении нормирования вопросов арендной платы за помещения и необхолимых льготах в этом вопросе для кооперации. Представителями Гомельского (Полесского) союза высказаны пожелания, чтоб орготдел Белкоопсоюза, ставя на проработку вопросы принципиальные или крупного практического значения по сети, запрашивал предварительно организованное мнение своих членов союза, с чем, конечно, нельзя не согласиться.

Далее указывалось, что порядок дня оргсовещаний должен включать в себя также доклады о хозяйственной работе союза и работу орготделов

по линии инструкторской работы. Эти вопросы должны подвергаться критике и тщательному анализу и не должны носить характера отчетных докладов. Метод работ оргсовещания должен превращаться в совещание-курсы с тщательной предварительной проработкой вопросов, наивозможно коллективно обставленной, устанавливая связь и взаимодействие с соответствующими органами по рационализации.

Настоящее совещание не было полностью так обставлено, но было обеспечено представителями РКИ и других органов, при чем представитель РКИ на совещании высказал мысль, что рабочие и служащие учреждений в том числе и кооперативных, в экономкомиссиях и совещаниях не высказывают своих соображений в области рационализиции работы, боясь сокращения штатов или попасть в «немилость» к начальству за критику недостатков.

4. Вопросы регулирования

В области регулирования совещание в первую очередь подметило недоверчивое отношение регулирующих органов к проводимой кооперацией и ее работниками работе и мероприятиям в области снижения цен и расходов, без всяких оснований к этому, отчего только осложняется выполнение поставленных задач. Также было подмечено и фактически доказано, что существующие для первичной сети средние нормы наценок являются мифом потому, что практически они не применимы, так как нормированный ассортимент составляет такой проц. в обороте организаций, что наценки снижаются сами по себе. Отсюда, следовательно, повышаются нормы расходов, уменьшается норма накопления, и целый ряд п. о. работают в убыток, в особенности сельские организации, в коих ассортимент товаров ограничен и почти весь входит в нормированный.

Были подмечены и факты излишнего нормирования, в роде того, что на местах регулирующие органы в пылу «усердия» нормируют цены на шелковые чулки, кои даже и по закону отнесены к предметам роскоши, и на которые распространяются правила дополнительного налога. И конечно, всякому ясно, что если на соль, керосин, хлеб и ряд других товаров потребобщество работает в лучшем случае «так на так», обслуживая этим ассортиментом не только пайщиков, но и не кооперированное еще население, то нельзя же рядом с этим «зарегулировать» сеть еще и шелковыми чулками, кои покупает небольшая только часть потребителей.

В вопросах же регулирования на местах идет неразбериха в особенности для тех укрупненных союзов, район деятельности коих распространяется на два или три округа, и в каждом есть свой окрвнуторг, имеющий каждый свои методы и соображения в работе. Получается практически так, что единый организм союза и его сеть регулируют двое или трое, и каждый по-своему. Об этом говорили оргработники Гомельского и друг. союзов и просили данный вопрос урегулировать в центре.

Совещание подметило, что из норм расходов по товаропродвижению, устанавливаемых регулирующими органами, слишком большая доля отходит на оптовый аппарат, нормы по коему надлежит уменьшать более твердым проведением в жизнь ликвидации ненужных и лишних звеньев торгорганов, оставляя там, где это практически можно единую кооперативную систему и аппарат. Было подчеркнуто, что в этом вопросе больше разговоров и перевода бумаги, чем реального дела.

(*Окончание в след. номере*)

Втягивание масс в кампанию за снижение цен должно быть всячески использовано в целях устранения тех недочетов и ошибок в кооперативной работе, которые отмечаются потребителями в жалобах и заявлениях

М. Коптев.

Еще о строении сельской сети и „строителях“

В связи с постановкой общего вопроса о рационализации эта работа проводится и в области строения и рационализации сельской сети потребкооперации. Во всех округах республики и в потребсоюзах разработаны и проводятся в жизнь планы укрупнения потребобществ, за счет слабых п. о. (по состоянию и оборотам), и организация новых обществ там, где еще есть кооперативные „пустыни“. Эту работу мы и каждый союз проводим в порядке нормальной работы по рационализации сети, не расходясь с кооперативным уставом, кооперированным населением и местными организациями на этот счет.

В этом вопросе мы руководствуемся постановлением 1-го Белорусского оргсовещания потребкооперации, которое подробно было освещено т. Свердловцем в статье „Рассуждения от „лукавого“ (см. № 23 «Кооп. Жыцьця» за 26 г.) и коллективным творчеством 2-го Белорусского оргсовещания (26—30 апреля с. г.), которое подтвердило принципы строительства сельской сети, установленные 1-м оргсовещанием, со следующими конкретными добавлениями и уточнениями: 1) крепкое однолавочное потребобщество, с минимальным оборотом 1500—1600 руб. в месяц, и 2) целиком потверждено потребобщество многолавочное внутри города или местечка, и 3) внешняя многолавка, с радиусом до 15 километров от своего центра. Это постановление подтверждено правлением Белкоопсоюза и, нет сомнения, будет подтверждено и предстоящей VI сессией совета БКС (14 июня).

С другой стороны, мы имеем целый ряд «рационализаторов» и «рецептов» по сему вопросу с внутренней и внешней стороны: первые—постановление оргсовещания быв. Оршанского союза о том, что сельскую сеть надо строить так: в районном центре—о. п. и его правление, а по району его отделения, ларьки по преимуществу, с ограниченным товарным ассортиментом. Тов. Левченко (пред. правления Копыльского о. п. Слуцкого округа) в № 9 журнала «Кооп. Жыцьцё» за текущий год также пишет о районных о. п. по административному признаку и под этим признаком определяет экономическое тяготение населения. Вторые, ряд местных, районных, партийных и советских организаций в Слуцком, Полоцком и др. округах, выносят решения о механическом укрупнении сети и слиянии о. п., подгоняя их под масштаб района в административных его границах.

Конечно, сочетать с административным районированием хозяйственное строительство вещь неоспоримая теоретически, но практически не всегда это возможно и выгодно даже в более крупных административных единицах, чем район, а в последнем, при строительстве сети потребительской кооперации, надо учитывать целый ряд моментов и местных условий и своеобразностей, к коим бесспорно надо отнести следующие:

а) пути сообщения (дороги, болота, реки и т.д.), связи и расстояния;

б) тяготение населения: сельсовет, местечко, базар, больница, медицинский или ветеринарный пункты, мельница, крупорушка, станция жел. дороги и т. д.;

в) активность и желание населения, наличность кадра общественных и способных работников;

г) частная торговля, ее удельный вес и влияние, необходимость противопоставления и борьбы с ней и т. д.

А главное, не надо упускать из виду, что крестьянских хозяйств-дворов кооперировано далеко менее 50 проц. (около 35 проц. только), паевой капитал в среднем на пайщика с небольшим 2 р.; сознание необходимости кооперирования среди населения еще далеко недостаточно, и все еще живы тенденции части населения иметь „свой кооператив“.

Вот почему не следует этот вопрос упрощать до механического шаблона, а при его разрешении надлежит брать его во всей совокупности и, главное, базироваться на возбуждении интереса населения к кооперации, его активности и творчества и, тем более, не обходить интересов и мнения пайщиков.

Отсюда мы ставим в практическом его разрешении этот вопрос в направлении, разработанном 1-м и 2-м оргсовещаниями, и разработанные ими принципы будем защищать. Чудачествам и отсебятине, тем более здесь, не должно быть места.

Никто не сумеет доказать, что однолавочное п. о., делающее оборот 5—8 тысяч рублей с нормальным накоплением, наценками и расходами надо закрыть и сливать с другим. Кто выскажется за слияние, если меньшее по оборотам о. п. рациональнее и выгоднее ведет хозяйство, чем о. п. с вдвое-втрое большим оборотом.

Если о. п. работает в центре сельсовета, и тут же мельница, ж. д. станция и прокатный пункт, больница, базар, показательный совхоз, работает п. о. нормально, а до районного центра 15-20 верст, кто может поставить вопрос о его слиянии?

А ведь упрощенная система строения только районных о. п. все вышеописанные моменты игнорирует, и выхолащивает местную инициативу, активность и самодеятельность населения, и вся кооперативная система и ее работники не могут так ставить вопросы, а тем более не будут их проводить. Содействие им местных организаций нужно и необходимо при нормальной постановке вопросов кооперативного движения и кооперативного строительства, и оно должно быть оказано.

Шмейлин

К организации союза кустарно-промысловой кооперации в Гомеле

4-го июня в Гомеле открывается учредительный с'езд по организации союза кустарно-промысловой кооперации для обслуживания Гомельского, Мозырского и Речицкого округов.

Это событие, несомненно, имеет большое политическое и экономическое значение. За последние годы коммунистическая партия и правительство БССР уделяли чрезвычайно много внимания вопросам правового и экономического положения кустарей и, в особенности, их кооперирования. Это внимание нашло свое реальное осуществление в организации центрального союза кустарно-промысловой кооперации, ряда окружных союзов, в развитии артелей и т-в, в плановом снабжении кооперированных кустарей сырьем, в усилении кредитования по линии государственного бюджета и банков. В свою очередь кустари, организованные в артели, все теснее связываются в отношении сбыта своей продукции с кооперацией других видов, с госорганами, и их зависимость от скупщика и ростовщика уменьшается.

Но отмечая достижения, необходимо не в меньшей мере остановиться на недочетах в работе по развитию кустарно-ремесленной промышленности и ее кооперированию. Еще недостаточно изучены перспективы развития промыслов по отдельным районам республики, сбыт кустарной продукции еще в значительной своей части находится в руках частников, низовая сеть в лице артелей и т-в не получила еще достаточной устойчивости, не оказывается систематически нужная помощь кустарно-ремесленной бедноте.

Особенно отстает в этой области присоединенная к БССР Гомельщина, где системы промысловой кооперации, как таковой, не существовало. Вот почему на очереди стал вопрос об организации в Гомеле кустпромсоюза.

База для работы организуемого союза имеется достаточная. По имеющимся данным, в Гомельском, Мозырском и Речицком округах насчитывается около 12.000 кустарей и ремесленников. Первичная кооперативная сеть насчитывает: артелей—98, с числом членов—2300, ссудо-сберегательных кредитно-промысловых т-в—22, с числом членов—4.000. По промыслам артели разбиваются следующим образом: деревообрабатывающих—22, огнестойкого строительства—13, сапожно-заготовочных—11, кожевенных—7, канатно-веревочных—3, прочих мелких—43. Эти организации в большей своей части оставались «дикими», вне организационного руководства союза и хозяйственного его обслуживания, в виду их распыленности, отдаленности от центра и далеко недостаточных инструкторских сил в Белкустпромсоюзе.

Организация крупно-районного союза кустарно-промысловой кооперации в Гомеле даст возможность наладить по-кооперативному работу существующих низовых кооперативов, продолжать об'единение на организационной и хозяйственной базе разрозненных кустарей Гомельского, Речицкого и Мозырского округов, ослабить роль частного скупщика в так, называемых «кустарных гнездах», как Брагин, Ветка и т. д.

Союзу необходимо с самого начала своей работы взять правильный курс и построить свою деятельность на здоровых началах. Практическим девизом союза должно быть: тщательно взвешенный оперативно-финансовый план, строжайшая кредитная дисциплина, небольшие товарные запасы, жесткий режим экономии, минимальный уплотненный аппарат, помощь кустарно-ремесленной бедноте, направленная на ее производственные надобности, своевременный и опытный инструктаж низовой сети. Работа на первых порах сложная и весьма трудная, и руководящие органы союза, которые будут сконструированы на с'езде, сумеют лучше выполнить свои задачи лишь при максимальной активности кустарно-ремесленных масс, их представителей на с'езде—при правильной постановке и разрешении вопросов строительства промкооперации на с'езде, при активном участии в работе совета союза и т. д. Кустари и ремесленники за последние годы сумели показать себя сознательными гражданами советского государства, сумели показать что они, организованные в кооперацию, не последнее занимают место в строительстве социализма.

Первый с'езд кустарно-промысловой кооперации в Гомеле является лишним доказательством того, что трудовые кустари и ремесленники пойдут дальше и вперед по пути развития народного хозяйства советских республик на социалистических началах бок о бок с трудовым крестьянством, рабочим классом, коммунистической партией, на зло капиталистическому миру, строящему козни против первого пролетарского государства, и на радость мирового пролетариата и угнетенных народов.

Привет учредительному с'езду кустарно-промысловой кооперации в Гомеле!

Да здравствует кооперированный кустарь и ремесленник, идущий под знаменем ленинской коммунистической партии большевиков!

Участие пайщиков в повседневной работе кооператива, в лавочных и вербовочных комиссиях, выявление их мнения на собраниях, через жалобные ящики улучшают работу кооперации

Бн 1216

Пайщик ЖАКТ'а

Об организационной работе Белжилсоюза

Белжилсоюз имеет, несомненно, большие заслуги в деле развития жилкооперации. Благодаря БЖС все жакты и строительные т-ва организованы, как единая система, жилкооперативы обеспечены строительными материалами по более дешевым ценам и очень часто получают их в кредит. Белжилсоюз также содействовал районированию и укреплению жактов, что сократило штаты в жактах и удешевило их содержание. Однако, надо констатировать и некоторые больные моменты в работе Белжилсоюза.

Желая руководить жилкооперативами, БЖС требует, чтобы жилкооперативы представляли ему копии протоколов заседаний правлений и общих собраний.

Я считаю такой метод работы совершенно бесполезным, негодным и не достигающим своей цели. По протоколам Белжилсоюз не может быть в курсе того, что творится в жилкооперативах, ибо протоколы всегда сухи и ничего не говорят. Белжилсоюз запутывает себя, а также и жилкооперативы потому, что в Минске имеется около 50 жактов и строительных товариществ. Заседания правлений в каждом т-ве происходят еженедельно, и потому еженедельно надо прочитывать и проверять 50 протоколов, кроме протоколов общих собраний, делать соответствующие отметки и вести переписку. Создаются дела, архивы и т. д., словом, «пошла писать губерния». Переписка эта сильно отражается как на работе БЖС, так и на работе жактов, штат которых очень ограничен, и некому заниматься этой волокитой.

Думаю, что было бы проще, если бы этот самый инструктор, который всегда утопает в море бумаг, почаще заглядывал в канцелярии жилкооперативов, поинтересовался бы работой правлений на местах и тут же поинструктировал, указал на недочеты и дефекты и т. д. Это, по крайней мере, было бы живое дело и живая связь с жилкооперативами.

Кроме того, Белжилсоюз должен также заниматься контролем и ревизией финансовых дел жилкооперативов. Дело в том, что мы уже имеем 2-й случай растраты по жактам (жакты №№ 2 и 30) и ничем не обеспечены, что на этом дело кончится. Ведь, надо признаться, что ревкомиссии на местах не всегда соответствуют своему назначению, не все желают нажить себе врагов, не каждому охота спорить с «начальством» и т. д. Поэтому всегда стараются замазывать, заглаживать дело по-своему, по-домашнему, по-семейному. Я знаю такие факты, когда ревкомиссии по несколько месяцев не делают ревизий.

Между тем вопрос этот очень серьезный. Жилкооперативы выросли, обороты достигают десятка тысяч рублей в год, а потому оставить дело так совершенно недопустимо. Я думаю, что именно Белжилсоюз должен взять дело контроля и ревизии в свои руки, назначить опытного контролера-ревизора, который бы почаще проверял бухгалтерию, а главное— кассу жилкооперативов. Только таким путем мы сумеем предостеречь молодую систему жилкооперации от дальнейших растрат.

От редакции. Правление Белжилсоюза сообщает, что протоколы заседаний правлений жактов и строительных товариществ для Белжилсоюза необходимы, ибо таким способом инструктора и союз в курсе работы жилкооперативов. На отмеченные в протоколах недостатки работы жактов даются надлежащие указания т-вам, чем и налаживается хорошая связь с низовой сеткой кооперации.

Что касается живой связи с кооперативами через инструкторов, то БЖС взят соответствующий курс с начала 1927 г., о чем свидетельствует обследование в течение 4 месяцев 12 жактов. За весь 1927 г. нашими инструкторами будут обследованы все кооперативы. Кроме того, БЖС налаживает контролирование жактов через посылку не только инструкторов, но и счетоводов и бухгалтеров.

НА ТЭМЫ ДНЮ

В. Сергейчик

Об убыточных отделениях многолавочных обществ потребителей

В связи с введенными Наркомторгом БССР нормами расходов многие многолавочные п. о. оказались перед фактом превышения статей расходов на содержание аппарата. Это обстоятельство об'ясняется недостаточной нагрузкой некоторых отделений, расположенных на расстоянии 8-9 верст от центральной лавки. Отделения эти дают оборот 500—600 р. в месяц и зачастую являются убыточными, как это видно из следующей примерной сметы.

Общество потребителей с оборотом в 13000 рублей в месяц, отнесенное к IV-й группе по нормам Наркомторга, имеет отделение на расстоянии 9 верст от центра, которое дает месячный оборот 600 руб.

Доходы отделения от наложения на товары (наложение 13% 69 р.).

Расходы:

приказчику	20 р. — к.	естествен. убыль	3 р. — к.
соцстрах. и др. отчис.	3 „ 80 „	проц. за капитал в обор. . .	4 „ 50 „
сторож и соцстрах .	5 „ 95 „	доставка товаров	6 „ — „
аренда помещения .	5 „ — „	страхование товаров	1 „ — „
уравсбор и патенты .	20 „ — „		
		Итого . . .	69 р. 25 к.

Таким образом, при учете только прямых расходов, падающих на содержание отделения, уже имеется убыток. Этот убыток увеличится, если учесть другие косвенные расходы, которые падают на обороты отделения пропорционально оборотам и расходам кооператива в целом.

Как в данном случае поступать?

Закрыть отделение—значит вызвать недовольство со стороны крестьянства, так как лавка обслуживает 300—400, а иногда и больше, домохозяев. С другой стороны, закрытие отделения, единственной лавки в радиусе 8 верст, может породить частную торговлю в деревне.

Скажут, что надо увеличить оборот. Конечно, в данном случае возражать не приходится, но и на это надежды мало. Увеличить оборот в таком отделении, пожалуй, невозможно, так как районирование образовало довольно сильные и удобно расположенные экономические центры (при реках). Это обстоятельство приводило к тому, что такие отделения стали носить характер *„ларьков“*.

Я считаю, что своевременно было бы поставить вопрос о вознаграждении приказчиков в таких отделениях путем соответствующего процентного отчисления из суммы оборота. С другой стороны, для того, чтобы приказчик в материальном отношении был лучше обеспечен, следовало бы поручить ему доставку товара в свое отделение и арендовать его помещение для лавки.

Конечно, должность приказчика в таком отделении и на таких условиях я мыслю возможной только для крестьянина, как подсобный заработок. Скрытой эксплоатации и некооперативного подхода к делу в данном случае не будет. Будет лишь сокращение расходов и уверенность в том, что отделение не даст убытка.

Хотя все это в целом может вызвать много справедливых замечаний, но они окажутся ничтожными перед фактами, которые ведут к ликвидации районных отделений многолавочных обществ потребителей.

Ф. 3.

Трудно понять нормированные продажные цены

По Борисовскому округу, помимо общих постановлений Наркомторга, местный окркомвнуторг устанавливает отдельные цены для каждой кооперации на некоторые товары, как-то: стекло, сельди, мыло, соль и др. Установленные цены для одного кооператива не подходят для другого кооператива. Например: 1) Холопеничское п. о. от базы союза, где оно получает эти товары, в 25 верстах, а Бобровское п. о.—только в 12 верстах, цены же установлены одинаковые, 2) Лукомльское п. о. от базы в 45 верстах, а Краснолуцкое п. о.—в 37 верстах. Между тем цены в Краснолуцком п. о. установлены выше: лист стекла дороже на 3 коп, сельди на 2½ коп. клгр., соль на 1 к. кл. Чем это об'яснить, неизвестно.

В общем, устанавливаемые Борисовским окркомторгом цены для п. о. трудно понять, т. к. с расстоянием совершенно не считались. Между тем, от расстояния зависит стоимость доставки товаров, которая и ложится на розничные цены п. о. (за 45 в. доставка от пуда 25—28 к., а за 37 в.—от 15—20 к).

Постановление окркомторгз о розничных ценах для п. о. не сходится с постановлением Наркомторга за № 16 по предельным накидкам на стекло, а также и на другие товары. В постановлениях совершенно недостаточно учитываются потери от боя стекла (всего 1—2 листа), а бой, зачастую, доходит до 8 лист. на ящик, и тогда кооперация, чтобы не превышать норм наложения, должна продавать стекло по себестоимости или с 5—6% наложения, что совершенно не оправдывает расходов.

Необходимо более детально подходить к предельным накидкам и внести больше ясности в установление твердых наложений для нашей низовой сети, особенно надо учесть расстояние от места получения товара, во избежание всяких нареканий. Низовая сеть зачастую делает или превышение наложения, или недобор на некоторых товарах, потому что в постановлениях Наркомторга указывается о наложениях на цены треста, а этих цен потребобщества не знают. Вышестоящими торгующими организациями эти цены треста низовой сети также не указываются.

Надо, чтобы на все товары при отпуске в фактурах указывались цены треста, тогда низовая кооперация будет делать наложения правильно.

Таўро

Больш увагі прыказчыкам—лепш пойдзе коопэрацыйнае справа

(У дыскусыйным парадку)

Коопэрацыя на вёсцы існуе сярод цяжкіх умоў: з аднаго боку, кожны коопэратыў складаюць пайшчыкі, культурны ўзровень якіх яшчэ не настолькі высокі, каб яны сваімі адносінамі да коопэрацыйнай справы, як сьлед падтрымлівалі, пашыралі яе ўплыў на не коопэраваную яшчэ частку насельніцтва, з другога боку, прыватныя гандляры, якіх кожны коопэратыў, як бы ён ні быў кепска пастаўлен, прыдушвае, не дае іму магчымасьці ў поўнай меры „абдзіраць“ селяніна. Гэтыя гандляры ў прадсьмяротнай сваёй „агоніи“ з усей напружанасьцю ужываюць усе захады, каб пераманіць на свой бок цёмнага яшчэ селяніна.

А раз прыватны гандляр пры няспрыяючых для яго ўмовах пераманьвае на свой бок хоць бы нават і частку сялян, дык коопэрацыйным установам неабходна зьвярнуць увагу на тыя прычыны, што змушаюць сялян-спажыўцоў кідацца ў бок прыватных гандляроў. А гэтыя прычыны ня трудна зразумець.

Калі адкінуць адну з гэтых прычын—водпуск сялянам тавару ў крэдыт, што звычайна робяць прыватныя гандляры і чаго нельга дапусьціць у сялянскіх коопэратывах,—дык за тое на такія зьявішчы, як дэлікатнае абыходжаньне з пайшчыкамі і сялянамі наагул і ассортымэнт і сэзоннасьць тавару служачыя коопэратыву, у прыватнасьці прыказчыкі, павінны зьвярнуць асаблівую ўвагу. І калі прыказчыка коопэратыву пастэвіць у такія умовы, што за большы таваразварот ён будзе атрымліваць прэмію, дык гэта змусіць амаль ня кожнага прыказчыка перамяніць „сухое“, няпрыемнае абыходжаньне з сялянамі, і замест грубага адказу „няма“, селянін пачуе дэлікатнае: „заходзьце, калі ласка, у другі раз“.

Товарищи кооператоры, готовьтесь к Международному Дню Кооперации 2-3 июля.

БЫТАВЫ АДДЗЕЛ

Анучин П.

Обманули

(*Из действительности*)

Позолоченным серебром играла Припять от лучей утреннего солнца. С лесов, убранных зелеными нарядами, сползала тень уходящей ночи.

Сквозь заросли к берегу пробирались два цыгана с лошадьми. Один из них, пожилой и черный, как антрацит, ехал верхом на красивой рыжей лошади, покрытой от пота белой пеной, как мантией. Всадник ястребиным взглядом смотрел вдаль, туда, за реку, где разбросаны хутора.

Другой, немножко помоложе, осматриваясь по сторонам, шел пешком, ведя за поводья двух лошадей.

— Надо отдохнуть.... Напоим лошадей, хриплым басом произнес старый цыган.

— А не опоим их?

— Что они наши? Сегодня же обменяем и, помолчав, прибавил:—а то еще... поймают.

— На зубы стар,—осматривая лошадь, произнес цыган, который помоложе.

— Подчистим, за молодого сойдет...

Привязав лошадей, цыгане расположились отдыхать под развесистой сосенкой.

Легкий влажный ветерок дул с воды.

——

В этот день Архип был особенно весел. Еще бы. Получить от товарищества сто двадцать рублей кредита в рассрочку на три года для покупки лошади—есть чему порадоваться. Ведь, скучно зайти в сарай и смотреть на пустую сторону, где когда-то стояла лошадь.

— Нічога, цераз некалькі дзён займеем, маё—размаё вам,—добродушно улыбаясь произнес Архип, обращаясь к стоящему на улице соседу.

— Ведаеш што?

— Ну...

— Мы на сяле так і гаворым, што не на добрым месцы твае селішча—и немножко помолчав, добавил: во пабачым, купіш і ізноў здохне.

— Ерунда, вздор, ответил Архип.

— Вздор?.. Пасьля скажаш, обидчиво произнес сосед.

— Вось у чым справа, Мікалай,—разгорячился Архип. Дзела ня у селішчы, а у маёй беднасьці... Ці мог я за сорак рублеў купіць добрага каня, скажы. А за сотню было мне немагчыма. Вось цяпер куплю каня,—дзякуй ім, атрымаў крэдыт, што і к яму не падойдзеш, і пабачым.

— І пабачым,—сказал внушительным тоном сосед.

——

Когда солнце обагрило горизонт кровью умирающего дня, и серый цвет сумерек низко спустился над деревней, к Архиповому дому под'ехало двое цыган.

Красивая рыжая лошадь пленяла Архиповы глаза.

Цыгане это уловили.

— Меняем, батько?

— Да у вас страшно менять... Хто вы, адкуль?

— Меняй, не бойся. Мы стоим за рекой, люди нашинские,—уверял старый цыган.

— Да ёсьць пасловіца: «кто з цыганамі меняе, у таго хамут гуляе»—сказал подошедший сосед.

— Провались на этом самом месте, если конь не сваёй гадовли,—продолжал цыган, ударив хлыстом по лошади.

— Ну, а колькі? спросил Архип, осматривая лошадь.

— Две, как одна копейка, взяв Архипову руку, выкрикнул цыган.

Архип, посоветовавшись с соседом, предложил полторы сотни.

Сделка состоялась, выпили барыш. Цыгане скрылись в темноте.

——

Мала весенняя ночка, и пьян был Архип от похмелья, но от впечатлений покупки лошади не спалось ему.

И как только начало светать, еще задолго до восхода солнца Архип не выдержал, встал и быстрыми шагами направился к сараю.

И о ужас!

Засыпанный овес был не тронут.

Рыжая осунувшаяся лошадь лежала возле корма и стонала.

— Что за оказия? Обманули! Куда бежать? Деньги не вернешь Пропало хозяйство...

Темно стало в глазах Архипа.

——

Через час вся деревня была возле Архиповой избы.

Бесконечно много говорили и волновалась.

Говорили с жаром и злостью. Все сочувствовали, кроме зажиточных, горю деревенца в момент посевной кампании:

— Эх, няхай бы лепш сельхоз купіў каня, чым грошы даў на рукі, і конь бы быў прыгожы, дзешавей і не абманулі.

— Рэшай гаспадарку і ідзі ў бабыльства.

— Мяняй селішча—с достоинством говорил сосед.

Взошло солнце. Поднялся ветер, надвигались грозовые тучи.

Деревенцы расходились.

З. Бульбянік

Тавары патанелі, лягчей дакупіцца

(*з натуры*)

Ходзіць сёньня Макар з гонарам: рукі ў кішэні, шапку на бок.

— Бачыш, якая ў мяне галіфэ? Твой дзед і бацька такіх не насіў.

— Ага... Дык гэта ты ў добрых суконных гальфох?.. Та-а-к...

— Ды ня то гальфэ, але нават купіў сукна і на сьвіту, а жонцы кашміравую хустку і бумазэі на сукенку.

— Як-жа гэта так, ты разагнаўся на грошы, што ўсяго накупляў.

— А чаму-ж ня купляць, калі-ж нашаму Лозыру масьць. Тавары патанелі: лягчэй і дакупіцца.

—іТакі праўда патанелі?

—Ну вось цудак, што ты на сьвет толькі нарадзіўся? Гэта-ж вось раней мэтр бумазэі ў нашым коопэратыве каштаваў 99 к., а цяпер 94, хустка раней 1 р., цяпер 85 к., хустка кашміравая 3 р. 52 к., а цяпер 3 р. 40 к. кілё цукру замест 90 к. цяпер 75 к., мэтр сітцу раней 46 к., цяпер 30 к. І наогул, на які тавар ні паглядзі патанеў.

— Але вось, брат, што дрэнна яшчэ.

— Ну?

— Не разумеюць нашы мужчыны, ад чаго так магло успыхнуць, што патанелі так тавары. Стаю вось сёння у коопэратыве, пазіраю на крамы а Пархвон кажа.

— Мусіць на нейкае ліха так патанелі тавары.

А Максім, перабіваючы:

— Бачыш трэба-ж, каб народ узапасіўся таварам. Вайна будзе!

— А братачка-ж ты мой...

Як зачуў гэтыя словы Аляксандар хутчэй за мяшкі і разам 10 пудоў купіў солі.

— Што-ж ты думаеш, вайною соль дарагая, чалавек у запас бярэ.

— Ай, ай, ай прама сьмех горла дзярэ: чалавек не радуецца, што тавары патанелі, а надзеецца на вайну.

Вышаў я з кооператыву на ганак а мужчыны, як пчолы, ля калоды гудуць.

— Га-га-га... Тавары не даражэюць, а ўсе танеюць.

— Дабра ня будзе.

— Вайна будзе!

— Мужчыны кажу, чаго расхадзіліся? Дзе там вайна.

— А вэй-вэй-вэй.

— Усе вы папудзіліся.

— Вы крычыцё на свой коопэратыў, чаму ён не праводзіць сходаў сярод насельніцтва, каб азнаеміць вас аб зьніжэньні цэн. Тады б ведалі, чаму і тавары патанелі.

М. Виз

По кооперативному тракту

(Вместо фельетона)

Если кооперация—путь к социализму, то этот путь должен быть похож не на проселочную дорогу, с ухабами и разрушенными мостами, а напоминать наш тракт—шоссе, усаженный приветливыми березами—вехами. На главных-же торговых линиях кооперация должна быть своего рода железнодорожным путем, с его быстрым и дешевым темпом передвижения.

Такие мысли—настроения приходят невольно в голову пайщика потребителя, когда сидишь на собрании уполномоченных Рогачевского горпотребобщества и слушаешь 2 часа утомительные доклады по отчету правления о работе за 6 месяцев, с декламированием сухих, голых цифр, без всякой наглядной иллюстрации, хотя-бы в виде заранее напечатанных кратких отчетов—диаграмм или выпуска соответствующих стенгазет. Правда, уполномоченные и пайщики извещались печатными афишами о повестке дня собрания, но лучше бы дали печатный отчет, чем печатные об'явления.

Неудивительно, что в результате этих сухих голословных отчетных докладов, тускло отражающих работу кооперации, выступил пайщик-рабочий с такой репликой:

— Кооперация ничего нам не дает, никакого снижения цен мы не чувствуем.

Не приходится говорить о культ-просветительной работе, о кооперативном просвещении масс, когда правление еще даже не умеет дать яркую наглядную информацию о своем житье-бытье. Поэтому рядовому пайщику непонятны обращения правления с предложением довести свои паи до 10 рублей, и только 10 проц. всех пайщиков внесло полный пай.

На кооперативном фронте еще мало интересуются разумной агитацией-пропагандой. Хотя пайщики представили правлению заборные марки, но судьба их еще не известна: будет-ли премия на заборный рубль, не пойдет-ли эта премия на увеличение пая. Отсюда у рядовых пайщиков равнодушие к этим маркам, даже к снижению цен. Интерес—двигатель всякого дела—это начисление хотя-бы небольшого проц.—премии. Этим кооперация могла бы привлечь новых членов и сильнее прикрепить к себе старых.

Наша кооперативная бухгалтерия записывала сумму представляемых заборных марок только в паевых книжках, без фиксации ее в своих счетоводных книгах; создается впечатление что эта операция совсем не интересная для правления и регистрируется в порядке какой-то «ординарной», а не двойной бухгалтерии. Поэтому раздаются голоса об уничтожении марок. Не лучше ли завести контрольную счетную кассовую машину, которая упростила бы и удешевила процедуру кассовой отчетности и отпуска товаров.

Злободневный вопрос о снижении цен был «гвоздем» собрания. Математически точно, в десятых и сотых проц., указывалось в докладах правления постепенное падение цен.

— Почему не чувствуется это снижение цен, которое продолжается уже около года,—спрашивает один пайщик другого.

— Да, вероятно, потому, что оно производится постепенно: десятыми, сотыми долями процента,—отвечает ему другой.

Самодеятельность, активность, заинтересованность пайщиков—душа кооперации, которая сладко дремала под убаюкивание часовых докладов и разных проектов сверху, без проработки их в кооперативной массе, в гуще кооперативной практики на местах.

Товарищи кооператоры, улучшайте, оживляйте свои кооперативные пути, ведущие нас дружными и бодрыми рядами к социализму.

Подслушавший

Режим экономии дыбом

(С натуры)

— Куда, брат, лезешь так храбро?

— Как куда? Да туда же, откуда ты вылезаешь. Надо же кое-что купить.

— Ну, коли так, то зря энергию тратишь, попробуй в трех хвостах постоять, так и часом не отделаешься.

— Пока выстоишься, так сразу остынешь. А уважения к пайщику перед не—пайщиками никакого, все равно в хвост: рубль внес—в хвост, три внес—в хвост, тридцать внес—в хвост, ничего не внес, тоже в хвост. Одним словом, дуют всех без различия в хвост.

— Канитель одна, а мы народ не вольно болтающийся, нагрузочка—вот какая. Ну и приходится идти к частнику. А тот, конечно, нашего брата хоть облупит, но любит—любезно примет и скоро отпустит.

— Так что, брат, давай пойдем к частнику. Тут век порядка не добьешься.

— Да, это верно. Прилив народа к кооперации большой, а порядки у нас по старинке. Но только идти к частнику тоже не выход из положения.

— Тут нужны другие меры. Нужно кооператорам помочь выйти из такого положения. Я думаю, что нам, пайщикам, следует на собрании посоветовать правлению принять следующие меры:

1. Расширить сеть лавок.

2. Расширить штаты в этих лавках. Возможно, в некоторых случаях постоянно, в некоторых временно, а в некоторых расширить только вечернюю смену.

3. Подобрать вполне квалифицированных работников, которые товар бы отпускали быстро и вежливо.

4. Сократить отдельные кассы, а за их счет увеличить счетоводов и приказчиков, а лавки разделить на более мелкие самостоятельные отделы, которые бы принимали деньги непосредственно.

Этим изживутся два лишних хвоста, и доступнее станет ревизия ценностей. Такой способ уже вводится в некоторых округах по местечковым кооперативам и отлично себя оправдал. Кстати сказать, булочная против Виленского базара так и торгует, и там как-то отпуск исправнее.

Понятно, что в такой системе много и отрицательных сторон, но положительных больше.

5. Открыть для пайщиков закрытые распределители: там уж хоть и постоишь в хвосте, так среди своих, не так обидно.

6. В общих лавках отпуск производить пайщикам без очереди перед не—пайщиками.

И вообще поручить церабкоопу познакомиться с нотом, а то уж больно о нем забыли крепко.

— Стоять по несколько часов в церабкооповских лавках трудовому люду и уходить для сокращения времени за закупками к частнику—это разве не зарез режима?

— Да, брат, ты сказал подходящее, я на сто процентов голосну за твои предложения.

А я, послушав такие разумные речи, думаю:

— Давай, мол, обгоню этих ребят и махну об этом в «Кооп. Жыцьцё», авось в лавках Минцерабкоопа на самом деле порядки станут более жизненными.

Работники кооперации и коопкоры, пишите, как у вас выполнено постановление о снижении розничных цен, что у вас сделано в области рационализации торговли, какие трудности стоят на вашем пути?

ЖЫЦЬЦЁ КООПЭРАЦЫЙНЫХ АСЯРОДКАЎ Б. С. С. Р.

У Цэнтракоопсавеце

Деятельность Белорусского Отделения Всекобанка одобрена Центрокоопсоветом БССР

По докладу управляющего Белорусским Отделением Всекобанка тов. Фрида, президиумом ЦКС 27 мая принято следующее постановление:

А. Центрокоопсовет констатирует.

1) что Белорусское Отделение Всекобанка за период октябрь 26 г.—май 27 г. достигло существенных успехов в увеличении своего кредитного фонда, в особенности за счет привлечения центральных средств общего и целевого кредита, как срочного, так и долгосрочного;

2) темп роста паевого капитала по отделению и число пайщиков, в особенности за счет первичных организаций потребительской и кустарно-промысловой системы, достаточно определил тягу кооперативных организаций к банку, как к своему кооперативному финансовому центру;

3) отделением была оказана ряду кооперативных организаций серьезная и своевременная помощь в наиболее критические моменты;

4) в своей кредитной политике и практике Белорусское отделение всекобанка держалось правильной кооперативно-кредитной линии в деле содействия увязке кредита отдельных звеньев кооперативных систем, первичных организаций с союзами, хозяйственной деятельности кооперативных систем между собой и дисциплинирования финансовой и хозяйственной работы первичных организаций;

5) постоянная связь банка с кооперативными центрами и с остальными своими пайщиками обеспечивает правильную постановку их обслуживания;

6) за период с 1 октября 26 г. по 1 июня с. г. Всекобанком произведено серьезное снижение проц. ставок по активным операциям, в среднем на 4 проц.

Б. Учитывая серьезность особенных методов работы Всекобанка, содействующих оздоровлению и укреплению финансового и хозяйственного состояния кооперативных организаций и вытекающих из природы Всекобанка, как банка, связанного с кооперативными системами, как по своей организационной структуре, так и по структуре его капиталов, считать необходимым, что при размежевании функций между Всекобанком и остальными банками должны быть соблюдены следующие принципы:

1) каждая кооперативная организация, пайщик Всекобанка, должна пользоваться кредитом во Всекобанке, и случаи передачи кредитования того или другого пайщика Всекобанка целиком другому банку, в том числе и Госбанку, не должны иметь места.

2) кредитование товарооборота союзов, потреб. и куст.-промыслов. систем с первичкой должно быть полностью, или в значительной части сосредоточено во Всекобанке, с выделением для этой цели соответствующих кредитов Всекобанку Госбанком;

3) прямое кредитование сельских п. о., рабочей и транспортной кооперации должно сосредоточиваться во Всекобанке, при чем ближайших к Минску районов (Мин. ЦРК, Борисов. и Слуцкого ЦРК, сельских п. о.

Минского, Борисовского и Слуцкого районов) полностью, а остальных округов БССР в значительной части, с постепенным переходом Всекобанка на преимущественное или полное их обслуживание;

4) кредитование артелей и кредитно-кооперативных товариществ (ссудо-сберег. т-в) системы кустарно-промысловой кооперации должно быть сосредоточено полностью или в большей своей части в Кооперативном банке, в зависимости от местонахождения кооперативной организации;

5) кредитование сбытовой и снабженческой операций союзов и первички системы с.-х. кооперации должно производиться Коопер. банком и Белсельбанком по взаимному соглашению между этими банками.

6) считать необходимым соответственное увеличение кредитов Бел. Отделения Всекобанка Белорусской к-рой Госбанка, как за счет центральных, так и местных кредитов, а также удешевление проц. ставки по кредитам Всекобанку в Госбанке, с целью успешного проведения указанных мероприятий;

7) обратить внимание кооперативных организаций, от имени ЦКС и кооп. центров, на необходимость дальнейшего увеличения паевого капитала Всекобанка и сосредоточения в нем тек. счетов и пассивных и расчетных операций кооперативных организаций.

Означенное решение довести до сведения Экосо и совета банков.

Аб фондзе крэдытаваньня процівапажарных мерапрыемстваў

ЦКС зацьвердзіў палажэньне аб коопэрацыйным фондзе доўгатэрміновых пазык на процівапажарныя мерапрыемствы пры Беларускім Адзяленьні Ўсекабанку, прынятае Страхавым Саветам Беларусі Аб'яднанага Коопэр. Страхав. агэнцтва і дапасаванае са Ўсекабанкам.

Коопэрацыйным цэнтрам даручана на бліжэйшых сходах упаўнаважаных і на пасяджэньнях саветаў тых коопэрацыйных арганізацыяў, якія да гэтага часу не афармілі адпаведнымі пастановамі залічэньні у фонд п.-м. зваротаў забясьпечвацелям з прыбыткаў страхавых арганізацыяў (п. 2 палажэньня), паставіць гэта пытаньне па разьвязваньне.

З прычыны маючыхся мясцовых сродкаў для залічэньня у фонд пажарных мерапрыемстваў у суме 20.000 р, звыш залічаных раней 15.000 р. даручыць Беларускаму Аддзяленьню Ўсекабанку выхлапаціць у праўленьні банка такую-ж суму, 20.000 р. (згодна п. 2 палажэньня).

Аб станоўішчы Белар. кооптэхнікуму

Па дакладу аб становішчы тэхнікуму ЦКС пастанавіў:

1. Заслухаўшы даклад аб становішчы кооптэхнікуму, цэнтральны коопэрацыйны савет са здавальненьнем адзначае палепшаньне яго акадэмічнай працы і сацыяльнага складу студэнцтва.

ЦКСБ далучаецца цалком да думкі НКА аб тым, што галоўнай мэтай тэхнікуму павінна быць узвышэньне кваліфікацыі і пашырэньне тэорэтычных ведаў асобам, ужо выявіўшым сябе на практычнай працы.

Адначасова з гэтым далейшае камплектаваньне тэхнікуму павінна ісьці праз коопэр. аб'яднаньня з орыентыровачным разьмеркаваньнем прыему ў проц.: спажыв. коопэр.—50 проц., с.-г. коопэр.—30 проц. і самат. пром.—20 проц.

Далейшая праца на бліжэйшыя 2-3 гады па коопэрацыйнай асьвеце павінна йсьці шляхам узмацненьня існуючага тэхнікуму, ў мэтах чаго лічым неабходным:

а) даручыць адпаведным коопэрацыйным сыстэмам безадкладна і сваячасова прадстаўляць неабходныя месцы як для практыкі, гэтак і для стажу, пры чым разьмеркаваньне студэнтаў на практыку і стаж па сыстэмах вытварыць прэзыдыуму ЦКС.

Дагаварыцца з НКП аб тым, каб прадстаўляемыя кооп. арганізацыямі практыка і стаж студэнтам былі залічаны ў агульны лік устаноўленай НКП для адпаведных устаноў нормы.

б) утварыць пры ЦКСБ фонд дапамогі кооптэхнікуму, шляхам адлічэньняў ад прыбытку сыстэм, якой скарыстоўваць як на падлепшаньне становішча камандзіраваных на вучобу, гэтак і узмацненьне абсталяваньня тэхнікуму, усе сумы фонду сканцэнтраваць ў ЦКС.

Сумы, якія пойдуць на гэтыя мэты ад коопэрацыйных сыстэм, не павінны паменшыць норм асігнаваньня на тэхнікум па дзяржбюджэту.

Праэкт стварэньня фонду даручыць прэзыдыуму ЦКСБ.

У мэтах больш шчыльнай сувязі з тэхнікумам увесьці ў яго пэдраду, з правам рашучага голасу, прадстаўнікоў ад двух асноўных сыстэм (спаж. і с. г.) па аднаму ад кожнай, якія павінны зьяўляцца адначасова прадстаўнікамі ад ЦКСБ; лічыць неабходным заслухоўваць пэрыядычна даклады аб працы тэхнікуму на ЦКС.

Даручыць ўсім коопцэнтрам распрацаваць 5-гадовы плян аб патрэбах і магчымасьці скарыстаньня па кооп. сыстэмам закончыўшых кооп. тэхнікум і прадставіць яго ў ЦКСБ.

Приветствие студентам-выпускникам

Центральный Кооперативный Совет Белоруссии и редакция журнала «Коопэрацыйнае Жыцьцё» шлют свой горячий кооперативный привет студентам-выпускникам Белорусского Кооперативного Техникума и выражают надежду, что все закончившие учебу товарищи вольются в наши кооперативные ряды в качестве энергичных и преданных кооперативному строительству работников, стойких борцов за социализм,

Председатель Центрокоопсовета **Лысов**
Член редколлегии «К. Ж.» **Фрид**

К переменам в составе нашей редакции

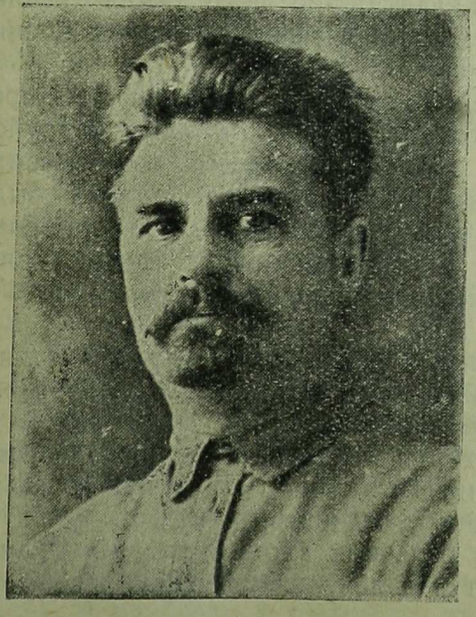

Быв. председатель редколлегии „К. Ж.“ КОПТЕВ М. В.

30-мая выбыл из состава редколлегии нашего журнала член правления Белкоопсоюза т. *Коптев М. В.*, в виду переезда его на работу в РСФСР.

Два года работы т. Коптева во главе редакции «Коопэрацыйнага Жыцьця» заслуживают быть отмеченными, поскольку т. Коптев руководил и направлял работу журнала в самый трудный период его издания.

Благодаря исключительному вниманию к журналу, последий, при поддержке всей системы потребкооперации и правления Белкоопсоюза в особенности, преодолевал трудности своего организационного периода и стал действительно центральным органом печати всех систем кооперации БССР.

Редколлегия это отмечает и ценит.

Новый член редколлегии по линии потребкооперации будет назначен Центрокоопсоветом.

У Белкоопсаюзе

Торговая работа БКС во 2-м квартале 1926-27 г.

Предполагавшееся замедление темпа роста оборотов БКС во 2-м квартале не вполне оправдалось. Несмотря на развитие транзитных операций, даже складские обороты БКС увеличились с 1.015.000 руб. в 1-м квартале до 1.115.000 руб. во 2-м квартале, т. е. около 10 проц. В значительной степени означенное явление можно об'яснить более сильным сезонным (предпраздничным) оживлением в марте, развитием кооперативной торговли за счет вытеснения частной и снижением цен на промтовары.

Хлопчато-бумажные товары. Пониженный январский складской оборот 65 тыс. руб. весьма сильно поднялся в феврале—108 тыс., достигнув в марте 154 тыс. руб, что составляет рекордный месячный оборот за 1-е полугодие. Необходимо отметить, что ассортимент хлопчато-бумажных тканей не соответствовал рыночному спросу. Так, например, в марте месяце резко ощущалась недостача в бельевых тканях, особо требуемых к указанному сезону.

Третий квартал начинается с весьма повышенной рыночной кон'юнктуры, которая,в случае дальнейшего развития, может создать опасность возвращения хлопчато-бумажных тканей в разряд дефицитных, т.е. недостаточных товаров.

Выделение по гендоговорам на III-й квартал для сельской потребкооперации 51,75 ваг. и для рабочей 38 ваг. не покрывает заявок наших организаций на 25—30 ваг. В связи с дороговизной, слабым качеством и выработкой Днепровской мануфактуры, реализация таковых резко пала в феврале и лишь в марте обнаружила увеличение оборотов, что может быть об'яснено новыми методами работы с Днепровской мануфактурой, т.е. переходом на систему предварительных заказов. Реализация Днепровской мануфактуры в дальнейшем будет зависеть от наличия хлопчатобумажной мануфактуры ВТС и поэтому более всего находится в зависимости от колебаний рыночной кон'юнктуры.

Суконно-шерстяные ткани. Хронический голод на суконно-шерстяные товары еще более увеличился за II-й квартал,ибо даже тяжело реализовавшиеся в 1-м квартале камвольные ткани, в связи с сезоном и снижением цен, реализовались более успешно.

Несмотря на дефицитность указанного товара, отделение ВТС практиковало отпуск таковых, особенно тонко-суконных в связи с грубошерстяными, мотивируя это условиями производственного ассортимента и наличием склада. Наличие же на складах ВТС грубо-шерст. тканей было вызвано, главным образом, недобором швейных организаций. Одновременно и по транзиту наблюдался усиленный завоз, особенно от Церабсекции, грубо-шерстяных товаров и весьма резкие отклонения от ассортимента и цветов наших заявок, согласованных с ВТС.

Льняные ткани. Сезонное затишье в январе сменилось значительным сезонным повышением оборотов в феврале и марте, каковое частично также об'ясняется отсутствием хлоп.-бумажных бельевых тканей.

Необходимо отметить, что со стороны покупателей наблюдались претензии на недоброкачественность льняных тканей, что в частности по церабкоопам вызвало случаи возвращения купленного товара.

При наличии достаточных запасов бельевых хлоп.-бумажных тканей реализация льняных тканей не обещает в дальнейшем больших возможностей.

Нитки. Падение оборотов с нитками не случайно,а об'ясняется изменившимися условиями продажи ниток ВТС по ценам трестов, франко станция

назначения. Создавшееся положение совершенно изменяет наши предположения о работе с указанным товаром через базу БКС и выдвигает необходимость усиления и всемерного развития транзитного завоза на возможно большее количество организаций.

Галантерейные товары. В связи с непосредственными закупками галантереи нашими организациями через Московскую контору и сезонным затишьем, нам не удалось развить означенных операций в 2-ом квартале.

В отношении галантереи вполне приемлемо концентрирование этих операций на базе БКС в гор. Минске.

Кожевенные товары. Необходимо констатировать рост оборотов по кожевенным товарам, в особенности за счет транзитных операций.

Гендоговоры на кожевенные товары выполнялись с большим напряжением, что вызвано как отрицательным отношением отделения ВКС к налаживанию взаимоотношений с потребкооперацией через БКС, так и несвоевременными отгрузками подошвенной кожи по транзиту. Вместе с тем необходимо отметить, что выполнение договоров с ВКС и Цеработсекцией на крой и полувал встретили большие затруднения, так как наценки местного Белкожтреста оказались ниже на 1—2 проц.

В отличие от положения в I квартале потребкооперацией не испытывался особо острый недостаток в подошвенной коже, и если можно говорить о дефицитности кожтоваров, то лишь в отношении хрома, спрос на каковой по всей системе удовлетворен на 30—35 проц.

Галоши. Ослабление оборотов было вызвано сезонными условиями. Гендоговор с Резинотрестом выполнен. Однако, запоздалая присылка галош, преимущественно в марте, создала как при БКС, так и по ряду организаций некоторые излишние запасы несезонного в настоящее время товара.

Готовая одежда. Операции с готовой одеждой производились исключительно по договору с Миншвеем и в транзитном порядке.

Выводы. На основании изложенных обстоятельств представляется возможным сделать нижеследующие выводы:

1. Несмотря на предполагаемое сезонное спокойствие, обороты во 2-м квартале как по складским, так и особенно по транзитным операциям обнаружили тенденцию к дальнейшему росту.

2. Необходимо констатировать, что во II-ом квартале наблюдается некоторый сдвиг в характере потребительного спроса, выражающийся в резком усилении такового в самый разгар сезона за счет большого спокойствия в остальное время.

3. Необходимо усилить транзитный завоз суконных льняных и кожевенных товаров, а по хлоп.-бумажным ниткам— полный переход всех окрсоюзов и ЦРК на транзит.

4. Необходимо отметить, что в связи с изменяющейся обстановкой покупательского спроса значение ассортимента приобратает более серьезное значение. При повышенных требованиях покупателя, при отборках товаров наличие неходового или несезонного ассортимента создает затоваривание организаций.

5. В связи с необходимостью снижения цен необходимо отказаться от закупок товаров с повышенными наценками и всемерно изыскивать возможности приобретения товаров из первоисточника (закупка Московской конторой галантерейных товаров у Центросоюза с дополнительными наценками, а не непосредственно у кустарей; закупка платков с начислением в 1,8 против существ. начислений по гендоговорам в 0,85 проц. и т. д.).

6. Необходимо выявить возможность развития операций готовой обувью и мебелью, в частности железными кроватями.

Сырьевые заготовки потребкооперации

Белкоопсоюзом разослано по переферии информационное письмо о необходимости усиления работы потребкооперации по сырьевым заготовкам.

В этом письме указано, что в настоящий заготовительный сезон Белкоопсоюз решил организовать и об'единить, между прочим, заготовку *тряпья и ветоши, лекарственных растений, воска очищенного, яиц куриных, майских грибов-сморчков* (*веселков*), кроме видов сырья, до сего времени заготовляемых. Для приемки тряпья и ветоши от потребобществ открыты склады тряпья и ветоши в Минске, Борисове и Слуцке; также будет производиться приемка яиц в Слуцке и Минске для снабжения церабкоопов; остальные предметы будут приниматься как и раньше.

Заготовки сырья будут авансироваться Белкоопсоюзом, и, сверх заготовительных цен, будут выплачены потребобществам определенные проценты комиссии. По требованиям кооперативов, кои на договорных началах с Белкоопсоюзом будут вести заготовку, будут направлены инструктора для налаживания дела. Со стороны Белкоопсоюза будет оказано всяческое содействие низовой сети в ее заготовительной работе, и будут приняты меры к предупреждению и предохранению от возможных убытков, связанных с неумелым подходом к данной работе.

Белкоопсоюзом заключен договор с Белмедторгом на затотовку для него *лекарственного сырья и воска*. По договору Белмедторг обязан инструктировать и руководить работой потребобществ на местах по сбору, хранению лектрав и т. д.

За всеми справками по сырьевым заготовкам надлежит обращаться в хлебно-сырьевой отдел БКС.

У Белжылсаюзе

Плян культасьветнай працы БЖС

Культурна-асьветная камісія пры Белжылсаюзе прыняла наступный плян працы на вясеньні-летні час сярод сяброў кватэрнай коопэрацыі.

1. Правесьці вучот усіх няпісьменных, малапісьменных, якія жывуць у дамох кватэрных таварыстваў, правесьці шырокую работу па арганізацыі пры ўсіх ЖАКТах ячэяк т-ва „Прэч няпісьменнасьць“ і прыняць ўсе крокі дзеля ўцягваньня сяброў ў іх праз ячэйкі ТПН ЖАКТаў, зьвязаўшы—ў цэнтры з ЦС, а ў акругох з мясцовыми саветамі—працу да новага навучальнага году.

2. Правесьці вынікі працы па ліквідацыі няпісьменнасьці ў ЖАКТах у 1926-27 навуч. годзе.

3. Ня гледзячы на кватэрны крызіс, прыняць ўсе крокі дзеля выдзяленьня пры ЖАКТах адпаведных памяшканьняў дзеля чырвоных куткоў: (у асаблівых выпадках практыкаваць саўмяшчэньне кутку з канцелярыяй). Зьвязацца з ГПА па пытаньню апрацоўкі адпаведных рэкамендацыйных сьпісаў літаратуры па асобных галінах працы для куткоў і магчымасьці задавальненьня куткоў ЖАКТаў літаратурнымі перасоўкамі.

4. З мэтай прыцягненьня да культурна-асьветнай працы ЖАКТаў больш адсталых жанчын, практыкаваць арганізацыю пры больш буйных кватэрных таварыствах гурткі кройкі и шыцьця (а ў асобных выпадках аб'яднаньня), якія павінны ставіць сабе мэтай скарыстаньне працы гуртка для правядзеньня масавай культурна-асьветнай працы сярод даведваючыхся: напрыклад, вядзеньне гутарак на бытавыя і палітычныя тэмы і г. д.

5. У працягу вясны і лета правесьці працу па выяўленьню індывідулаў і груп, жадаючых заняцца пра-

цай па самаадукацыі і арганізацыі гурткоў, зьвязаўшыся з ГПА наконт літаратуры і мэтадаў кансультацыйнага абслугоўваньня гэтакіх. Асаблівую ўвагу зьвярнуць на правядзеньне гэтай працы ў тых ЖАКТ'ах, дзе ў мінулым годзе існавалі лікпункты.

6. Правесьці працу па арганізацыі ў працягу лета ячэяк, галоўным чынам ОДН, а таксама чырвонага крыжу і „Друг дзяцей", зьвязаўшысь для гэтае працы з саветамі гэтых таварыстваў.

Па магчымасьці садзейнічаць арганізацыі пры больш буйных ЖАКТ'ах гурткоў першай дапамогі.

7. Падвесьці вынікі працы дзіцячых садоў і пляцовак у мінулым годзе і прыступіць да арганізацыйнай працы на летні час. Усю працу правесьці ў цэнтры інспэктурай Народнага Камісарыяту Асьветы, а ў акругах—акрана. Пры пабудове новых кватэрных плошчаў мець на увазе арганізацыю дзіцячых садоў і пляцовак.

8. З мэтай пэранясеньня ўсёй культурна-асьветнай працы на паветры прыстасаваць дзеля гэтага існуючыя пры ЖАКТ'ах сады, усяляк скарыстоўваючы самадзейнасьць сяброў ЖАКТ'аў. Найбольш буйным ЖАКТ'ам практыкаваць арганізацыю экскурсыяў і маёвак

9. Прыняць усе крокі ўцягненьня дамашніх гаспадарак і працоўніц ў сябры Жылкаапэрацыі, шляхам прадстаўленьня ільгот пры ўступленьні.

10. З мэтай вучоту вопыту ў культурна-асьветнай працы практыкаваць скліканьне пры ЖАКТ'ах нарад працаўнікоў культурна-асьветных камісыяў.

11. Склікаць на мясцох 1 раз ў тры месяцы канферэнцыі з прадстаўнікамі адпаведных арганізацый для падвядзеньня вынікаў працы і абмену вопытамі.

12. Арганізаваць гурток каапэрацыйнай асьветы. Адносна мэтадаў арганізацыі гэтага гуртку запрасіць ЦЖС.

13. Імкнуцца да выпуску насьценных газэт пры ЖАКТ'ах і, акрамя гэтага, выдзеліць жылкаррэспандэнтаў для ўдзелу ў часопісе „Коопэрацыйнае Жыцьцё".

14. Прыняць удзел ў правядзеньні ўсіх палітычных кампаніяў у працягу бягучага часу.

15. Падвесьці вынікі выкананьня ЖАКТ'амі дырэктыў Белжылсаюзу па лініі разгортваньня працы т-ва „ПН" і дашкольнага выхаваньня.

У кооптэхнікуме

Голас выпускніка кооптэхнікуму

У гэтым годзе тэхнікум выпускае 41 чалавек маладых коопэратараў (28 спажывецкае і 13 сельска-гаспадарчае аддзяленьні).

Большасьць з іх папрыходзілі ў тэхнікум з вёсак Беларусі і, скончыўшы яго, нахватаўшыся тэорыі, пойдуць ізноў працаваць у вёску. Тэорыю трэба замацаваць практыкай, іначай кажучы, усе тое, што чытаў у кнізе, зрабіць сваімі рукамі, бачыць сваімі вачыма.

А што мог убачыць студэнт у г. Віцебску? Акрамя саюзаў, з якімі зразу нават ня зусім добрая была сувязь, мы ўбачыць больш не маглі.

З прычыны гэтага, адміністрацыя, прафком і акадэмкамісія тэхнікуму, адчуваючы неабходнасць у пашырэньні кругазору канчаючага тэхнікум маладога коопэратара, палічылі неабходным зрабіць 5-га чэрвеня з канчаючымі тэхнікум экскурсыю у Маскву ці Ленінград, каб паказаць студэнтам асяродкі нашай коопэрацыі, пазнаёміцца з іх структурай,, часткова працай і г. д.

На гэта адгукнуўся галоўпрафасьветы БССР і адпусьціў літары для праезду па чыгунцы. Застаецца толькі дастаць некалькі сродкаў для харчаваньня і наагул пражыцьця у гэтыя 10—15 дзён экскурсыі.

Трэба, каб ўсе кооцэрацыйныя арганізацыі, асабліва асяродкі, нашай БССР і акрсаюзы дапамаглі гэтаму. Часу засталася мала, і трэба гэта зрабіць зараз-жа.

ПРАЦА НА МЯСЦОХ

„Днепросоюз“

(*Орша*)

11-12 мая в Орше состоялась сессия совета об'единенного союза, организованного из бывших окружных союзов потребкооперации—Оршанского, Могилевского и Калининского. Эта сессия явилась продолжением работ об'единенного собрания уполномоченных по слиянию вышеупомянутых союзов.

Об'единенный союз, имея в настоящее время в своем обслуживании три административных округа 28.019 кв. килом. территории, 1.315.480 душ населения городов и сел, 235.961 крестьянское хозяйство, дает следующие показатели своей работы: *)

1. Кооперировано членов профсоюзов по ЦРК и горпо 16.057 чел. или 66,5% членов профсоюзов.
2. Паевой капитал 48.485 руб., или 3 р. 68 к. на члена пайщика.
3. Крестьянских хозяйств дворов кооперировано 63.127, или 26,7%.
4. Паевой капитал на сельского пайщика средний—1 р. 81 к.
5. Обороты в среднем за 1925-26 хоз. год 39,9 руб. на крестьянское хозяйство, или 172,4 руб. на пайщика.
6. Отношение собственных средств союза к заемным 1 : 4,66, по рабочей сети 1 : 4,11 и по сельской 1 : 1,56.

Данные приводим по состоянию на 1 октября 1926 г. Не вдаваясь в детализацию состояния союза и сети, мы должны приведенные данные сравнить с средними данными на те же сроки по республике и получаем

в первом показании	. . .	60,0%
во втором „	. . .	4 р. 26 к.
в третьем „	. . .	32,5%
„ четвертом „	. . .	2 р. 02 к.
„ пятом „	. . .	на крест. хоз. 47,2 р; на 1 пайщика 164,6 р.
„ шестом „	. . .	по окр.—1 : 8,1, по ЦРК—1 : 3,5 и по п.о.—1 : 1,3

И сессия совета, проанализировав подробные предварительные результаты слияния трех союзов, отметила, что это слияние дает минимум экономии расходов в 15.000 руб. за полугодие, увеличивая данную цифру при уточнении слияния и рационализации работы.

Для укрепления чрезвычайно тяжелого финансового положения союза сессия совета вынесла следующее решение:

1. немедленное и полное внесение членами союза причитающихся уставных паев;
2. развить работу по созданию фонда вкладов членами союза в целях усиления оборотных средств союза;
3. окончательно ликвидировать дебиторскую задолженность по открытым счетам и в дальнейшем таковой не допускать;
4. в целях оздоровления финансового положения об'единенного союза и дабы создать минимальные нормальные условия работы, сессия совета признала необходимым: а) получение безвозвратной субсидии на покрытие убытка прошлых лет и стоимости недвижимого имущества с сумме 212.000 руб. и б) получение дополнительной долгосрочной ссуды с сумме 220.000 руб. для оборотных средств сроком не менее пяти лет.

---

*) См. „Кооп. Жыцьце“ №№ 5 (47) и 9 (51).

5) поставить перед Белкоопсоюзом вопрос о более льготных условиях обслуживания об'единенного союза впредь до создания его устойчивого финансового положения, в частности, настаивать перед Белкоопсоюзом о выделении союзу не менее 30.000 руб. из фонда взаимопомощи;

6) поставить перед Оршанским, Могилевским и Калининским окружными исполкомами вопрос об оказании союзу денежной поддержки в его текущей работе за счет местных средств впредь до предоставления союзу субсидии и долгосрочной ссуды, о рассрочке платежей по уравсбору, о списании старой задолженности, о более льготном коммунальном обслуживании и т. д.

К этим постановлениям сессии совета всем, кому следует, начиная с органов республики, надо отнестись с соответствующим вниманием, и, чем скорее и дружнее эти решения будут восприняты и проведены практически, тем безболезненнее минует кризис развития кооперативного движения в этом районе республики.

С другой стороны, все эти три окружные части, из коих составился союз, должны как можно скорее срастись в единый организм. Тем более недопустимы и чрезвычайно вредны какие бы то ни было трения окружных органов между собой, в особенности по реорганизации, вопросу о месте нахождения правления союза и т. д. Потерянное время в области реорганизации и уточнения аппарата, сокращения на этом расходов правление союза обязано быстро наверстать и действовать конкретнее при поддержке окружных организаций всех трех округов.

В области организационной работы сессия дала правлению директиву наверстать также работу, и в особенности и в первую, очередь по тем вопросам, показатели коих ниже средних по Белоруссии.

Продолжая работу собрания уполномоченных, сессия совета уточнила устав союза, внеся ряд дополнений в области паевых капиталов, нормы уполномоченных на собрания союза, о месте нахождения правления в г. Орше, и, союз получил наименование Днепровской Союз Потребительских Кооперативов Белоруссии, сокращенно «Днепросоюз».

Теперь наша задача, всех органов и каждого члена-пайщика, состоит в том, чтобы новое название союза принесло новые достижения, успехи и расцвет кооперативного движения в этом старом по истории развития кооперации районе республики.

М. Коптев

Колхозы Минского округа

Коллективных об'единений по Минскому округу насчитывается 27, из коих коммун 8 и с.-х. артелей 19.

Население колхозов. В среднем на 1 организацию в коммунах приходится едоков 40,1, из них трудоспособных 22,5, в артелях едоков—29,8, а трудоспособных—15,4. Основной социальной группой членов в коммунах являются крестьяне (93 проц.), рабочие (5,4 проц.), интеллигенты (1,6 пр.). В сель.-хоз. артелях основную социальную группу составляют крестьяне (42,1 проц.), рабочие (18,2 проц.), прочие, как-то: торговцы, арендаторы и др. (39,7 проц.). Большой процент прочих групп в с.-х. артелях об'ясняется тем, что больше половины артелей округа—еврейские, которые организовывались за счет нетрудового элемента.

Крестьяне,—члены артели, в большинстве бедняки — безземельные и малоземельные.

Обеспеченность землей. Всей земли у колхозов числится 3501 дес., из которых пашни 59 проц., сенокоса 17 проц., остальные 24 проц. заняты под усадьбами, садами, лесами и неудобны.

Количество земли на одну организацию, едока и трудоспособного— следующее:

НАИМЕНОВАНИЕ ОБ'ЕДИНЕНИЯ	Всей земли (в десятинах)			Пашни (в десятинах)		
	На 1 хозяйство	На 1 трудоспособн.	На 1 едока	На 1 хозяйство	На 1 трудоспособн.	На 1 едока
Колхозы	129,6	8,6	3,9	76,4	4,3	2,3

Из таблицы видим, что колхозы обеспечены землей в достаточном количестве. Количество пашни на едока и трудоспособного в колхозах превышает крестьянские нормы по БССР больше чем на 100 проц.

Обеспеченность основными капиталами

Самый больной вопрос в колхозах в данный момент это необеспеченность последних постройками. Наши колхозы организовывались, главным образом, на бывших помещичьих усадьбах, которые за время войны и революции сильно износились, а в отдельных случаях даже уничтожены. Потому колхозы поставлены перед острой и неотложной необходимостью приступить к капитальному ремонту и возведению новых построек. Во многих колхозах постройки за все время не ремонтировались благодаря тому, что по сей день они не переданы госземимуществом колхозам в постоянное пользование.

Обеспеченность мертвым инвентарем видна из следующей таблицы:

НАИМЕНОВАНИЕ МАШИН И ОРУДИЙ	В коммун. на 1 организац. машин	В с.-х. артелях на 1 организац. машин	Приходится	
			В коммун. на 1 машину дес. пахоты	В артелях на 1 машину дес пахоты
Плуги	6,1	5,7	6,4	12,6
Бороны	7,1	6,9	12,1	10,3
Жатки	1,0	1,0	86,7	72,1
Косилки	0,5	0,3	173,5	228,3
Конные грабли	0,6	0,2	138,8	274,0
Сеялки	1,1	0,6	77,1	124.5
Молотилки	0,6	0,8	138,8	41,3
Сортировки	0,5	0,1	173,5	685,0
Веялки	1,1	0,8	77,1	85,6
Тракторы	0,2	0,1	347,0	685,0

Из приведенной таблицы видно, что обеспеченность плугами в коммунах вполне достаточная. В среднем приходится 6,4 дес. пахоты на 1 плуг. В артели обеспеченность слабая—на 1 плуг свыше 12 десятин пахоты. Что касается остальных видов машин, то почти во всех об'единениях ощущается острый недостаток в них.

Упряжная сила. Тяговой упряжной силой колхозы тоже полностью не обеспечены. В коммунах в среднем на 1 лошадь приходится 9 дес. пашни, а в артелях 11 дес. Считая нормальную нагрузку на 1 лошадь 8 дес. пахоты, недостаток лошадей для коммун будет 17, а для артелей—46 а всего 63 лош. Так как имеющиеся 4 трактора в полевых работах заменяют 24 лошади, то недостаток в лошадях выражается в 39.

Крупный рогатый скот. Колхозы крупным рогатым скотом обеспечены весьма слабо, и потребуется значительное пополнение. Так, при пересчете на 100 десятин пашни приходится коров в коммунах 15,2, в артелях 21,3. Обеспеченность в артелях рогатым скотом выше, чем в коммунах. Это об'ясняется тем, что большинство артелей составлены из еврейского населения, которое обращает особое внимание на увеличение молочного стада и развитие товарности хозяйства. В некоторых еврейских артелях количество коров на 100 дес. пашни доходит до 50.

Система хозяйства и полеводства

По занимаемому пространственному положению в зависимости от экономического центра колхозы Минского округа можно разбить на след группы:

1) колхозы, находящиеся в черте города;

2) колхозы, отстоящие далеко от города, но вблизи от жел.-дор. станций;

3) колхозы, не связанные с городом и жел.-дор. станцией.

Колхозы, находящиеся в черте города и вблизи за чертой приняли систему хозяйства травопольную с животноводческим уклоном. Вблизи жел.-дор. станций система хозяйства—улучшенная зерновая; в отдельных случаях паро-травопольная и опять таки с животноводческим уклоном; колхозы-же, далеко отстающие от города, пока своего лица не выявили.

Современное ведение полеводства мы видим из нижеприведенной таблицы распределения посевной площади по различным видам культур (в проц.):

ВИДЫ ОБ'ЕДИНЕНИЙ	Рожь	Овес	Ячмень	Пшеница	Картоф.	Трава	Люпин	Проч.	Пар незанят.	Незанят. пашня	Проц.
Коммуны . . .	22	16	4	2	7	17	11	6	10	5	100
С.-х. артели .	27	20	4	1	7	12	9	1	7	5	100

Из таблицы мы видим, что наибольшая площадь пашни занята под злаками. Коммуны ведут свое хозяйство более интенсивно, чем артели. В коммунах под злаками занято 44 проц., а в артелях—52 проц. пашни. В коммунах под травами занято 17 проц., а в артелях—12 проц.

Сравнивая колхозы с крестьянскими хозяйствами, в которых одна только рожь занимает свыше 40 проц., мы видим, насколько коллективные хозяйства опередили крестьянские хозяйства. Почти во всех колхозах установлены многочисленные севообороты. Изношенный с.-х. инвентарь, слабая обеспеченность рабочей силой тяговой, отсутствие хороших сортов посевного материала, недостаточное внесение удобрений вызывают низкую производительность полей. Все же, благодаря различным культурным приемам (агрономическим), производимым в коллективных хозьйствах, урожай в последних гораздо выше, чем в крестьянских хозяйствах.

Агрономические улучшения в колхозах еще не получили достаточного развития, но некоторые достижения уже имеются. Во всех колхозах применяется зяблевая вспашка, во многих также лущение. Посев производится очищенными семенами рядовыми сеялками. Имеются улучшенные производители, которыми пользуются также окружающие крестьянские хозяйства. Некоторые колхозы снабжают крестьянские хозяйства сортовыми семенами.

Внутренняя жизнь колхозов

Касаясь внутриколлективной жизни колхозов, необходимо отметить, что во всех колхозах все отрасли хозяйства обобществлены. Распределение продуктов в конце года производится по числу рабочих дней, затраченных каждым членом. Указанный метод распределения продуктов надо считать самым реальным, не вызывающим никаких конфликтов среди членов.

Большой недостаток в работе колхозов в настоящее время—это слабая постановка учета. Для налаживания отчетности в колхозах союзом проведены счетоводные курсы.

Чтобы судить *об экономическом росте колхозов*, мною сделан сравнительный сводный баланс для 12 коллективных об'единений на 1-X-25 г. и на 1-X-26 г. Масса балансов увеличилась с 1-го октября 25 г. до 1-го

октября 26 г. со 125000 р. до 174226 р., т. е. на 39,3 проц. Статья „продукты“ увеличилась с 52914 р. 07 к. до 73649 р. 43 к.—на 38 проц., при чем увеличение шло, главным образом, за счет повышения урожайности и расширения посевной площади. Стоимость построек увеличилась с 20528 р. до 34027 р.—на 65,7 проц. Затраты в счет будущих лет (посев озимых) увеличились на 65,9 проц. То же мы имеем для крупного рогатого скота и мертвого инвентаря.

Цынков М.

Аб кніжным гандлі па спажывецкіх таварыствах

(Барысаўшчына)

Кніжны гандаль—новая справа ў спажывецкіх таварыствах. Нашы таварыствы ніяк ня могуць прывыкнуць вясьці кніжны гандаль. Сказаць праўду, дык кніжкі трэба ўмець прадаваць.

У сучасны момант амаль ня ўсе т-вы арганізавалі кніжныя полкі. Тыя т-вы, якія абарудавалі полкі як належна быць, і крамнікі досіць звачваюць увагі, маюць значныя вынікі (Халопенічы, Крупкі, Плешчаніцы і др. Барысаўскай акр.); кніжкі прадаюцца, на іх месца закупаюцца другія. А некаторыя таварыствы закупалі кнігаполкі, ды кніжкі ляжаць грудам у краме, ня маюць ніякіх вынікаў.

Перашкодай кніжнаму гандлю ў таварыствах зьяўляецца: на вёсцах—кіоскі пры паштовых агэнцтвах „Кніга деревне“, а пры раённых цэнтрах—„Госиздат“, якія таргуюць і кніжкамі і ўсімі другімі пісьмовымі прыладамі.

Усе коопэратывы при раённых цэнтрах бяруць на сябе абавязак абслугоўваць поўнасьцю ўсё насельніцтва свайго раёну як кніжкамі, так і другімі прыладамі, з тэй умовай, каб зачыніць крамы дзяржвыдавецва і даць магчымасьць адчыніць ім крамы на месца іх.

Каб кніжны гандаль коопэрацыяй праводзіўся пасьпяхова і ня было ніякіх супярэчнасьцяй памiж гандлёвымі арганізацыямі, неабходна мець на раёне адно асноўнае ядро кніжнаго гандлю г. з., весьці гэту работу павінен хто-небудзь адзін, альбо коопэрацыя, альбо дзяржвыдавецтвы.

З майго погляду, лепш даручыць гэту працу на вёсцы спажывецкім т-вам, якія павінны на 10 проц. абслугоўваць усё насельніцтва ўсякімі таварамі. Працаўнікі коопэрацыі павінны кінуць тую думку, „што гэта праца не карысна, яна мала дае даходу“. Распаўсюджваньне кніг сярод насельніцтва ёсьць частка культпрацы нашых таварыстваў: даць веды насельніцтву па ўсіх галінах нашага будаўніцтва—найпярвейшы даход (карысны) ня толькі коопэрацыі, але ўсёй нашай уладзе.

Коопэратары, больш зьвярнеце ўвагі на кніжны гандаль, абарудвайце, як належна быць, кнігаполкі, папаўняйце іх часьцей навейшай літаратурай.

Барысаўскім аддзяленьнем БКС за 1—2 квартал продана таварыствам кніжак на 730 р. Таварыствы іх амаль што не прадалі, бо кніжак дзяшовых і неабходных для сялянства далёка не хватае, але з параўнаньнем з мінулым годам ёсьць вялікае дасягненьне. Пры большай актыўнасьці нашых коопэрат. працаўнікоў будзем мець больш дасягненьняў.

ф. Зянькевіч

Под'ем крестьянского хозяйства и постепенное, но неуклонное проведение в жизнь реорганизации с. х. на новой, более высокой технической основе неразрывно связаны с развитием кооперативных форм хозяйства и ростом на добровольных началах крупного коллективного с. х.

На рабочай кооперацыі

Прафсаюзы Полаччыны аб працы ЦРК

(*Полацак*)

Адбыўшыся ў красавіку 2-й акруговы зьезд прафсаюзаў Полаччыны, па дакладу т. Крэйніна аб працы ЦРК за 1-е паўгодзьдзе, завастрыў сваю ўвагу на зьніжэньні цэн, дакоопэраваньні сяброў саюзаў і ўзмацненьні паявога капіталу.

Зьезд у прынятай рэзалюцыі адзначае:

1) маецца дасягненьне па зьніжэньню цэн, галоўным чынам, на рэчы шырокага спажываньня, на 1-е студзеня г.г. у параўнаньні з 1 мая 1926 г. зьніжана па 14 прадметах на 11,3 проц. і на 1-е красавіка, в параўнаньні з цэнамі на 1 студзеня, зьніжана па 24 прадметах на 9 проц., мануфактура ў сярэднім на 7,6 проц., абутак—8 проц., пасуда—13 проц.;

у працы па зьніжэньню цэн маецца некаторы ўдзел асобных крамавых камісій;

праводзіцца рацыяналізацыя аппарату, галоўным чынам, за кошт павялічэньня нагрузкі на 27,7 проц. за 2-ю квадру г. г., супроць мінулага;

2) паступовае паніжэньне сярэдняга накладаньня на тавары з 15,8 проц. у 3-й квадры 1925-26 г. на 11,88 проц. у II квадры г. г.;

3) павялічэньне за паўгодзьдзе пайшчыкаў на 23,4 проц, у тым ліку сяброў прафсаюзаў на 5,8 проц., паявога капіталу на пайшчыка на 29,7 проц., водпуску тавараў пайшчыкам на 7,2 проц. і гандлёвых зваротаў на 18,8 проц.

4) ажыўленьне арганізацыйнай і коопэр. асьветнай працы, што адбілась на палепшаньні сувязі з пайшчыкамі, упаўнаважанымі і крамнымі камісіямі, узросьце іх актыўнасьці, павялічэньні кооп. пісьменнасьці і грамадзкасьці ў працы ЦРК.

Разам з гэтым маюцца недахопы, якія зьезд лічыць неабходным зьнішчыць:

1. Недастатны ўдзел шырокіх коопэрацыйных мас і крамных камісій у працы па зьніжэньні цэн і слабае ўцягненьне іх у гэту працу з боку прафсаюзных арганізацый.

Прафсаюзным арганізацыям неабходна дапамагаць рашучаму правядзеньню ў жыцьцё мерапрыемств па зьніжэньні цэн, ўцягваяючы ў гэту працу шырокія колы рабочых і служачых і, у першую чаргу, крамныя камісіі.

Неабходна праводзіць далейшае зьніжэньне цэн, згодна дадзенай дырэктывы на 1 чэрвеня ня менш 10 проц., шляхам далейшай рацыяналізацыі апарату, памяньшэньня гандлёва-гаспадарчых выдаткаў і ўпарадкаваньня тавараправадзячай сыстэмы, дабіваясь паніжэньня накладаньняў на тавары вышэйшымі гандлюючымі арганізацыямі.

Неабходна ўзмацніць працу крамных камісій, эканомрад, прадпрыемстваў і ўстаноў ЦРК.

2. Рост коопэраваньня сяброў прафсаюзаў значна адстае ад росту колькасьці сяброў прафсаюзаў і на 1 красавіка складае ўсяго 60,5 проц., што гаворыць за неабходнасьць рашучага пераломy ў характары і тэмпу далейшага дакоопэраваньня ўсіх сяброў саюзаў.

Маецца сыстэматычная запазычанасьць пайшчыкаў па ўзносу пая і значнае адставаньне яго статутнага разьмеру, што зьяўляецца значным недахопам, перашкаджае росту паявога капіталу і выклікае неабходнасьць карыстацца заёмнымі сродкамі і несьці па займах і крэдытах. проц.

Задачы зьніжэньня цэн неабходна зьвязаць з задачамі дакоопэраваньня ўсіх сяброў саюзаў, мабалізацыі паявога капіталу і рашуча праводзіць у працягу ўсяго прадстаячага пэрыяду.

Зьвярнуць асаблівую увагу на коопэраваньне працоўнай моладзі, вучняў і жонак сяброў прафсаюзаў, прадставіў ім больш доўгую растэрміноўку па ўзносу пая, паглыбіў сярод іх коопэрацыйна-асьветную працу.

Крамныя камісіі і ўпаўнаважаныя павінны стаць запраўдным зьвяном, злучаючым коопэратыў з масай спажыўцоў і формай іх кантролю.

Прадаўжаць правядзеньне ўсіх відаў коопэрацыйна-асветнай працы, асяродзьдзіў яе ў клюбах, чырвоных куткох і коопэрацыйных гурткох, ужываясь да мэтадаў культпрацы на летні пэрыяд.

Усе вызначаныя ЦРК сродкі на культпрацу неабходна культадзелу АСПС скарыстоўваць выключна на кооп. асветныя патрэбнасьці.

3. Неабходна пашырыць абхват цэрабкоопам бюджэту пайшчыкаў, шляхам снабжэньня прадукцыяй першай неабходнасьці, а таксама гатовай вопраткай, мэбляй, абуткам і дрыўмі;

Узмацніць знабжэньне спажыўцоў хлебам і палепшыць якасьць прадукцыі сталоўкі.

Цэрабкоопу супольна з адпаведнымі прафсаюзамі прыняць меры к абслугоўваньню сэзонных рабочых нараўне з пайшчыкамі.

Неабходна ЦРК дапамагаць збыту прадукцыі працкалектываў, ня пагоршваючы здавальненьня спажыўцоў адносна якасьці і цаны гэтай прадукцыі.

А. Суднік

Улучшена работа столовой

(*Мозырь*)

По всем назревшим вопросам практической работы столовой Мозырского ЦРК своевременно проводятся производственные совещания работников столовой с участием представителя правления ЦРК. Помимо вопросов внутреннего распорядка, на совещаниях обсуждаются вопросы, непосредственно связанные с производством.

Так, за последние 3 месяца было созвано 2 совещания, основными вопросами которых являлись улучшение качества обедов, введение заказных обедов, калькуляция последних и т. д. Обсуждались также вопросы лучшего обслуживания потребителей.

Правлением ЦРК уделялось самое серьезное внимание выдвинутым предложениям. Качество обедов к настоящему времени значительно улучшилось, то же относится к обслуживанию потребителя, внутреннему оборудованию и распорядку столовой.

Главное достижение заключается в том, что работник столовой стал не только техническим участником процесса производства, но и активно заинтересован в его улучшении.

Одним из новых мероприятий в столовой являются введенные с недавнего времени специально *заказные обеды*. На подобное мероприятие натолкнула практика неудовлетворения части постоянных потребителей столовой массовыми обедами. Потому многие уходили столоваться к частным хозяйкам. Одно время это явление приняло даже массовый характер. Раздавались голоса:

— Дайте лучшие по качеству и ассортименту обеды, пусть это будет дороже стоить, но во всяком случае мы будем кормиться обедами по нашему вкусу и выбору.

Правление ЦРК быстро отозвалось на голос этой части потребителей, и через некоторое время были введены так называемые домашние, или, что тоже самое, заказные обеды. Обед из 3-х блюд стоит 60 коп. Эта цена ниже средней стоимости уступающих по качеству обедов частных хозяек, и если вначале выход этих обедов был равен 10, то к настоящему времени постоянный контингент обедающих доходит до 50.

Авторитет столовой с этим мероприятием значительно вырос

Крейндель

Лавкомиссии, берите пример

(*Мозырь, церабкооп*)

При лесопильном заводе „Пролетарий“ в Мозыре имеется лавка ЦРК № 6, которая обслуживает в большинстве своем пайщиков, рабочих завода. В свое время была организована лавкомиссия.

Лавкомиссия выполнила свою работу по-пролетарски, по-рабочему, так, как это и нужно было. Несколько раз лавкомиссия обследовала работу приказчика лавки № 6, составляла соответствующие протоколы и направляла их в правление ЦРК, с указанием недостатков, замеченных в работе и предложений к их устранению.

Правление ЦРК собирало материал и обещало устранить недостатки. Время шло, а приказчик продолжал свое дело: смешивал 4 копеечную муку с 8½ коп., а 8½ коп. с 10½ коп. за 400 грамм, делал „что-то“ с перцем и др. дела, о чем даже в ревкомиссии имеется соответствующее официальное заявление.

Все эти фокусы продолжались до тех пор, пока лавкомиссия не поставила весь этот вопрос перед заводской ячейкой КПБ. Последняя постановила вопрос о замене приказчика поставить перед правлением ЦРК.

В первых числах апреля приказчик был, наконец, заменен другим лицом.

При передаче лавки старым приказчиком вновь назначенному в присутствии члена ревкомиссии ЦРК была пред'явлена касса: наличными деньгами 160 руб. 50 коп., кредитными талонами 120 руб., и сделано устное заявление о том, что имеются долги от разных лиц на 80 руб., что составляет 360 руб. 50 к. Об этом имеются соответствующие заявления в ревкомиссии.

Старый приказчик подвел свой «баланс» и увидел, что «весенний ветер надул ему лишние деньги». И решил он сдать правлению 228 руб. 50 коп., а 132 руб. так маханически и остались в его пользу.

Бухгалтерия ЦРК, составляя окончательный расчет приказчика с лавкой № 6, нашла, что при обороте 15.000 руб. с лишним оказалось недостачи 27 руб. с копейками, что составляет около 30 проц. полагающейся законной убыли.

Ревкомиссия ЦРК, рассмотрев весь материал, в заседании своем от 3 мая с. г. постановила дело передать прокурору.

Лавкомиссия завода «Пролетарий» выполнила свою работу с честью. Да будет эта работа примером для других лавкомиссий и позором для правления ЦРК, что упомянутый приказчик до сих пор работает в кооперации.

И. Головнев

Еще одно достижение

(*Мстиславское гор. п. о., Калининского окр.*)

Последнее собрание уполномоченных Мстиславского о-ва п-лей постановило открыть свою пекарню. С тех пор прошло ровно 3 месяца, и теперь наше п. о. уж является монополистом на хлебном рынке, выпекая вкусный доброкачественный хлеб и понизив его цену по сравнению с частным рынком на 20-25 проц. О-во заключило договора с детским городком (насчитывающим 600 чел. детей), педтехникумом, и др. учреждениями на снабжение хлебом.

Довольны и крестьяне, которые собираются в базарный день около ларька, открытого обществом для продажи хлеба.

— Цяпер можна ўсё ў сваім коопэратыве дастаць, не абважаць і лішніх грошай ня возьмуць.

Паходишь в кооперативную пекарню. Приятно ласкает взор чистота и гигиена. Ослепительно блестят белые стены и потолок. Пекарня имеет 4 отделения: хлебопекарню, булочную, бараночную и кондитерскую. Пока работает только хлебопекарня и булочная. Остальные начнут работать по мере надобности.

Заходят некоторые пайщики „поглядеть“ на свою пекарню Большие белые печи похожи на домны, плавно опускается хлеб с лопаты мастера в зияющую пасть. Пайщики шутят:

— Эти хлебцы являются теми кирпичиками, которые мы вложим в фундамент социализма.

Расходятся довольные.

М. Азриель

Праверка працы кааперацыі

Проверка снижения цен по церабкоопам

Белрабсекцией заслушаны доклады о результатах работы по снижению цен *Витебского, Гомельского, Могилевского, Борисовского и Бобруйского* церабкоопов.

По этим докладам Белрабсекцией приняты следующие постановления:

По Витебскому ЦРК

1. Констатировать, что Витебским ЦРК твердо проводится линия на выполнение постановления СТО о снижении к 1-му июня с. г. цен на промтовары. В частности по мануфактурной группе достигнуто снижение на 1 апреля против 1 января от 4,5 проц. до 10,5 проц., на сукно 5,6 проц., на нитки 1,2 проц., на обувь 6,5 проц., на подошву 5,6 проц.

2. Отметить, что снижение цен производилось и по большинству остальных товаров не продовольственной и продовольственной группы. Снижение продажных цен производилось в большей степени за счет уменьшения наложения, чем за счет снижения себестоимости.

Стоимость бюджетного набора по ценам ЦРК понижалось более быстрым темпом, чем по ценам частного рынка.

3. Установленные *нормы наложений и цен* соблюдаются ЦРК по всем товарам, а по некоторым наложения ниже имеющихся норм (мануфактура и сукно на 0,2 проц.—0.3 проц., мука—на 0,1 проц.). Средний процент наложения доведен до нормы, и проявляется тенденция на дальнейшее снижение.

4. На ряду с этим *не замечается никакой тенденции к понижению расходов.* В текущем году наблюдается систематическое из месяца в месяц *повышение расходов*, главным образом, за счет содержания персонала вследствие вынужденного повышения жалованья штату и на проценты по кредитам из-за замедлившегося товарооборота, увеличивающегося запаса товаров и, главное, за неимением достаточного количества собственных средств в обороте.

5. Означенное положение ставит ЦРК перед угрозой поглощения проводимым снижением цен всех своих скудных накоплений и капиталов. Январь месяц не дает никакой прибыли; процент наложения к обороту по продаже составляет 11,6 проц., а на процент расходов—11,54 проц. Большие убытки ЦРК несет на столовых.

6. В отношении вовлечения кооператива, широких масс и общественных организаций в дело снижения цен ЦРК проделана большая работа устройством докладов и отчетов и постановкой этих вопросов на секции уполномоченных и собраниях сотрудников. Вопросы снижения цен и рационализации работы обсуждались завкомами и экономкомиссией ЦРК.

ЦРК имеет значительные успехи в области кооперирования и сбора паев: за время с 1-го октября 1926 г. по 1-е апреля 1927 года вступило 3200 новых пайщиков, и собрано 15.300 р. паевого капитала. Однако, уровень паевого капитала на 1-е апреля сильно отходит от контрольной цифры на 1-е октября 1927 г. (115.250 р.)

7. Учитывая все вышесказанное, предложить Витебскому ЦРК:

а) продолжать правильно взятую линию на снижение цен, принимая все меры к выполнению постановления СТО об уменьшении к 1-му июля продажных цен в среднем на 10 проц.

па зьніжэньні розьнічных цэн

б) провести решительную работу по пересмотру штатов, особенно торговых пунктов и по доведению нагрузки работников до нормы; строго пересмотреть все остальные расходы в сторону их сокращения с тем, чтобы к 1-му июля выполнить постановление СТО;

в) усилить кооперирование и сбор паевых капиталов, как основной источник средств ЦРК;

г) принять срочные меры к доведению работы столовых до безубыточности.

8. Предложить ЦРК довести к 1-му июля 1927 г. расходы и прибыли до следующих норм: расходы к продаже 9,2 проц., прибыль к продаже—1,8 процента.

По Гомельскому ЦРК

1. Отметить, что Гомельским ЦРК *правильно и решительно* выполняется постановление СТО о снижении к 1-му июля цен и расходов.

2. На 1-е апреля имеется снижение цен на промтовары (непродовольственная группа кооперативного набора Центросоюза) по сравнению с 1 января на 5,2 проц.

Снижение проводилось в большей мере *за счет снижения себестоимости*, которая за означенное время понизилась только на 2,9 проц.

Стоимость бюджетного набора понижается по ЦРК в большей степени, чем на частном рынке.

Продовольственная группа коопнабора задает с 1 января повышение на 0,7 проц. (за счет мяса и рису) и при повышении себестоимости этой группы на 4,1 проц.

Нормы цен и наценок соблюдаются. Процент наложения на товары постепенно понижается (14,79 проц. в 1925-26 г., 11,86 проц. в первом квартале 1926-27 г., 15,04 проц. в январе и 13,05 проц. в феврале и доведен до минимума).

3. Одновременно со снижением цен происходило и *сокращение расходов*. Процент расходов к обороту составлял в 1925-26 г. 10,22 проц., за 1-й квартал 1926-27 года 8,39 проц., за январь 9,82 проц. и за февраль 9,05 проц. (в расходы не включена нормальная убыль).

4. Сравнение расходов с реализованным наложением показывает неуклонное и постепенное *уменьшение прибылей*. Февраль месяц дает наложение 9,16 проц. (к продажной цене) и расходы 9,05 проц.

Гомельский ЦРК стоит *на пути поглощения прибылей и капиталов* производящимся снижением цен, что отчасти об'ясняется неправильно проводимой на сети политикой регулирования.

5. ЦРК предпринимались определенные шаги в сторону упрощения и удешевления работы (об'единение производственного и товарного отделов, централизации бухгалтерии). Проделана большая работа в области вовлечения кооператива в дело снижения цен.

Значительно увеличился паевой капитал на 20.000 р. с 1-го октября до 1-го апреля. Рост пайщиков в то время был незначительный, всего 800 человек.

6. Предложить Гомельскому ЦРК:

а) проводить дальнейшую линию по снижению расходов и цен во исполнение постановления СТО;

б) точно придерживаться установленных до сего времени норм цен и положений Наркомторга;

в) немедленно информировать профессиональные и соответствующие организации о положении со снижением цен и расходов;

г) усилить сбор паевых капиталов.

7. Ознакомить президиум ЦСПС с положением ЦРК.

8. Довести средний процент расходов в 8,8 проц. и прибылей 1,9 проц. к обороту по продаже.

По Могилевскому ЦРК

Белрабсекция постановила:

1. Могилевским ЦРК проводится *правильная линия* по снижению цен на промтовары, согласно постановления СТО.

2. Общее снижение продажных цен на промтовары (непродовольственная группа кооперативного набора Ц-за) произведено с 1-го января на 5,6 проц. Снижение производилось в большей степени *за счет уменьшения наложений*, нежели себестоимости, которая за это же время снизилась на 2,3 проц.

3. По продовольственной группе товаров снижение несколько меньше и вследствие вздорожания мяса имеется некоторое повышение стоимости бюджетного набора.

4. Нормы наложений цен соблюдаются и производится дальнейшее снижение.

5. Фактический *размер расходов не понижается*, и даже, благодаря падению оборотов, проценты расходов к продаже повышаются. Особо велики расходы на персонал. Велики также расходы на проценты (товарный кредит), упаковочную бумагу и т. п.

6. Средняя *нагрузка* на одного торгового работника ниже нормы и постепенно уменьшается: за 1 кв. 1926-27 г. 2.556 р., за январь—2.329 р. и за февраль—2.295 р.; запас товаров повысился с 35 дней на 1 сентября до 40 дней на 1-е марта. Рост товарных запасов об'ясняется отчасти несвоевременной и неравномерной отгрузкой товаров со стороны поставщиков, а также предложением местного Комторга держать на складах ЦРК определенный запас муки, соли и др. товаров.

7. Рост пайщиков был весьма незначительный—2,6 проц. с 1 октября до 1 марта. Рост паевого капитала выразился в это же время в 4.100 р.,— 16 проц. Уровень паевого капитала на 1-е марта отстает почти на половину от контрольной цифры на 1 октября 1927 г.

8. Предложить Могилевскому ЦРК:

а) принять меры к дальнейшему проведению снижения цен, согласно постановления СТО;

б) пересмотреть штаты центрального и лавочного аппарата на предмет доведения нагрузки до нормы и освобождения ненужных работников;

в) довести число платных членов правления до 3-х;

г) установить нормы расходования упаковочной бумаги и пересмортеть остальные расходы в сторону их максимального сокращения;

д) усилить кооперирование и сбор паевых капиталов, принимая меры к своевременному выполнению контрольных цифр;

е) довести средний процент расходов к обороту на 2-е полугодие до 9,2 проц. и прибылей до 1,8 проц.

По Борисовскому ЦРК

1. Представленные данные показывают, что директивы СТО о снижении цен к 1-му июня на 10 проц. Борисовским ЦРК выполняются. На 1-е апреля цены снижены по сравнению с 1 января 1927 г. по отдельным товарам: на сукно б/о 4 проц., нитки—7 проц., сапоги яловые—12 проц., сахарн. песок—1,6 проц., сахар-рафинад—3,5 проц., масло сливочное—8,3 проц., сало—4 проц., мука пшеничная—2 проц.

На 25 апреля имеются дальнейшие снижения по мануфактурным, бакалейным и др. товарам. Совершенно не представлены материалы, позволяющие судить, за чей счет производилось снижение: за счет снижения себестоимости или прибылей.

2. Стоимость группы промтоваров бюджетного набора по ценам ЦРК понизилась с 1-го января по 1-е апреля на 9,3 проц., сель-хоз. группа повысилась на 2,94 проц., а общая стоимость бюджетного набора понизилась на 1,1 проц. Нормированные Наркомторгом цены полностью соблюдаются, за исключением махорки, которая продается ниже этикетной цены на полкопейки. Средний процент наложения понижен с 16,2 проц. в 1925-1926 г. до 13,13 проц. за 1-е полугодие 1926-27 г.; наложение постепенно снижается.

3. Констатировать, что Борисовским ЦРК проводятся надлежащие мероприятия *по вовлечению пайщиков* в дело снижения цен и по поднятию общественного мнения вокруг этого вопроса. Были созваны три пленума кооперативно-лавочных комиссий, два собрания женактива. Доклады о снижении цен были на собраниях рабочих по союзам, перед правлением союза СТСЛ и перед окрпрофсоветом. Копии расценок рассылаются коопкомиссиям.

4. Расходы ЦРК, не считая налогов, постепенно *снижаются*. За первый квартал 1926-27 г. имеются снижения против 1925-26 г. с 9,42 проц. до 9,38 цроц. к обороту, а за второй квартал—9,01 проц. против 1925-1926 года составит, таким образом, всего 4,4 проц. Расходы ЦРК, кроме процентов по кредитам и налогов, составляют за 1925-26 г. 8,01 проц. За 1-й квартал 1926-27 г. 7,26 проц. и за 2-й квартал 7,06 проц. к обороту, т. е. 2-й квартал дает снижение зависящих расходов против 1925-1926 года на 11,9 проц. Тем не менее общий размер расходов, благодаря повышению налогов и увеличению расходов на проценты, сумма которых особо велика, увеличился против 1925-26 г. с 10,96 проц. в 1-м квартале до 11,96 проц. и во 2-м до 11,57 проц.

5. Недостаточное снижение расходов, кроме налогов, получилось вследствие значительно увеличившихся расходов на проценты и недостаточной рационализации аппарата. Отношение работников правления, канцелярии и бухгалтерии к работникам склада и лавок составляет всего 1 : 2,7; ненормальность аппарата, огромная залежь товаров и отсюда замедление оборачиваемости товаров (50-55 дней) вызывают *увеличение расходов* и напряженность финансового положения. При таком состоянии проводимое снижение цен, на ряду с убыточностью предприятий, грозит для ЦРК *тяжелыми последствиями*.

6. Предложить Борисовскому ЦРК:

а) проводить дальше снижение цен в исполнение директив СТО;

б) продолжать работу по вовлечению масс и поднятию общественного мнения вокруг вопроса о снижении цен;

в) усилить работу по сокращению расходов, главным образом, за счет дальнейшей рационализации аппарата и ускорения товарооборота путем решительной ликвидации залежей и сокращения запаса товаров, добиться своевременного доведения общего размера расходов до установленной Белрабсекцией нормы—9,2 проц. к обороту.

г) усилить сбор паевых капиталов, поставив себе целью выполнение контрольной цифры (45.900 руб. к 1-му октября 1927 г.) и извлечь средства из дебиторских счетов;

д) представить дополнительные материалы о снижении покупной и продажной цены по схеме отчета.

По Бобруйскому ЦРК

Бобруйским ЦРК взята правильная линия по снижению цен, и постановление СТО выполняется. На 1-е апреля имеются следующие достижения по с сравнению 1 января 1927 г.

НАЗВАНИЕ ТОВАРА	Снижение за счет уменьшения: Покупной цены.	Наложения.	Общее снижение.
Ситец № 2	4	2,2	6,6
Ситец № 5	7,3	1,1	8,4
Молескин Ч	4,6	2,0	6,6
Бязь белая № 2	5,4	3,4	8,8
Модепалам ст. 14. 78 с	4,7	1,3	6,0
Сукно б/о	1,3	1,3	2,6
Нитки „Цепка“	14,2	1,2	15,4
Подошва тяжелая	—	5,3	5,3
Махорка	2,5	4,7	7,2
Мыло мраморное	4,7	—	—
Сахар-песок	1,5	2,5	4,0

2. На ряду с этим происходит постепенное уменьшение процента наложений. Средний процент наложения за 1925-26 г. составляет 16,2 проц. на 1-й квартал 1926-27 г. 13,7 проц. и за январь 27 г. 12,05 проц. Нормы наложений и цен, установленные Наркомторгом, полностью соблюдаются.

3. Стоимость бюджетного по группе промтоваров дает на 1 апреля, в сравнении с 1 января, понижение на 6,2 проц. Группа сельхозтоваров дает за это же время повышение на 3,7 проц. (вздорожание мяса), и по этой же причине весь набор дает повышение на 1,1 проц.

4. По линии *вовлечения актива пайщиков* и общественного мнения в дело снижения цен Бобруйским ЦРК проделано следующее: был созван пленум лавкомиссий, состоялось открытое заседание правления в клубе лесопильных заводов, и устраивались доклады о снижении цен на собраниях, рабочих на предприятиях, выделены комиссии уполномоченных для изучения наложений и расходов. Лавкомиссии привлекаются к проверке и сличению рыночных и кооперативных цен. Прейс-куранты со сравнительными сниженными ценами развешивались по улицам и рассылались по кооп-комиссиям.

5. Расходы дают понижение против 1925-26 г. и выражаются в следующем (в процентах к обороту).

СТАТЬИ РАСХОДОВ	За 1925-26 год	За 1-й кв. 1926-27 г.	Проц. понижения против 1925-26 г.	За январь 1927 года	Проц. понижения против 1925-26 г.
Все расходы	10,02	9,28	7,4	9,84	1,8
Также, кроме налогов и процентов	6,73	5,84	13,2	6,42	4,6
Также, кроме налогов	8,22	6,95	15,4	7,28	11,4

В отношении сокращения зависящих расходов, включая и проценты, ЦРК достигнуты значительные успехи, приближающиеся к директиве СТО.

6. Предложить Бобруйскому ЦРК:

а) продолжать дальнейшее снижение цен, добившись своевременного выполнения директив СТО, принимая меры, чтобы снижение не отражалось на ухудшении ассортимента;

б) не останавливаясь перед достигнутыми успехами, продолжать дальнейшее, главным образом, за счет ускорения товарооборотов и рационализации аппарата, в первую очередь бухгалтерии, довести к 1-му июня общий размер расходов до 8,7 проц. к обороту.

в) обратить особое внимание на усиление сбора паевых капиталов с тем, чтобы к 1-му октября выполнить контрольную цифру (59.500 рублей).

Праверка працы па зьніжэньні цэн і расходаў ў Днепрасаюзе (Аршаншчына)

Па дакладу Днепрасаюзу (Аршанскага) праўленьнем БКС прынята наступнае пастанаўленьне:

1) адзначыць, што ў раёне «Днепрасаюзу» ў зьвязку з арганізацыйным пэрыядам працы па аб'яднаньню 3-х саюзаў, вучоту гаспадаркі зьлітых саюзаў, арганізацыі аддзяленьняў, складаньню каштарысаў і плянаў, плянамерная праца ў галіне зьніжэньня цен па саюзу і сеці да гэтага часу была недастатачна і вучоту вынікаў працы па нізавой сеці не зроблена;

2) ухваліць мерапрыемствы праўленьня, накіраваныя да ўзмацненьня гаспадарчага, грашовага і арганізацыйнага становішча і разгортваньня працы Днепрасаюзу, у аснове якіх праўленьне кіравалася правядзеньнем дырэктыў аб зьніжэньні цэн (у выніку аб'яднаньня саюзаў маецца скарачэньне апарату на 39 адзінак, прадугледжана па каштарысу памяньшэньне на 20 проц. агульна-гандлёвых выдаткаў аб'яднанага саюзу);

3) адзначыць, што па галоўнай канторы Днепрасаюзу (па прадстаўленым даным каштоўнасьці каапэрацыйнага набору) адпускныя цэны да 25-га траўня г. г. зьніжаны на 6,2 проц., у параўнаньні іх з узроўнем на 1 студзеня 1927 г., з іх за шчот саюзу на 1,3 проц.;

4) вызначыць для Днепрасаюзу сярэднюю норму налажэньняў на 2-ое паўгодзьдзе 1926-27 г. на прамтавары 4,5 проц., выдаткаў (уключая і процанты па крэдыце і пазыках)—3,5 проц. да агульнага звароту і норму чыстага прыбытку адзін процант да звароту;

5) выходзячы з паказаных норм, прапанаваць праўленьню Днепрасаюзу пабудаваць сваю гаспадарчую працу і зьвярнуць увагу на наступныя моманты:

а) падвышэньне зваротаў акруговых аддзяленьняў, асабліва Магілеўскага (з прычыны яўнай яго недагрузкі);

б) павялічэньне транзытнага завозу шэрагу прамтавараў—непасрэдна у спаж. т-вы, забясьпечыўшы прыемныя умовы пасярэдніцтва для буйных спажывецкіх таварыстваў акругі;

в) прыцягненьне ў саюз сродкаў спаж. т-ваў на закупкі для іх;

6) прапанаваць праўленьню Днепрасаюзу:

а) зьвярнуць выключную увагу на праверку цэн у спажывецкіх таварыствах раёну сваёй дзейнасьці і правядзеньне фактычнага зніжэньня цэн у тых т-вах, дзе да гэтага часу дырэктыва ўраду аб 10-проц. зьніжэньні не выканана.

б) падрахаваць вынікі зьніжэньня цэн на 1 чэрвеня па саюзу і сеці і выкананьня дырэктывы ўраду і прыслаць да 10 чэрвеня свой падробны даклад па гэтым пытаньні праўленьню БКС;

в) болей напружана разгарнуць працу па ўцягненьні грамадзянскасьці, і асабліва коопэратыўнага актыву, у справу зьніжэньня цэн, ажыцьцяўленьні дзейнасьці рэвізыйных і крамных камісіяў, на падставе раней дадзеных паказаньняў БКС;

г) накіраваць арганізацыйную працу саюзу і інструктароў, у прыватнасьці, па лініі болей канкрэтнага інструктаваньня спажывецкіх таварыстваў па пытаньнях зьніжэньня цэн, рацыяналізацыі гандлёвай працы і апарату іх, ажыцьцяўленьня вызначаных для кожнага т-ва норм накладаньняў прыбыткаў і выдаткаў, праверкі цэн і ўцягнэньня ў гэту працу мас;

д) разьвіць працу па павялічэньні паявых капіталаў спажывецкіх таварыстваў і спагнаньні паявых узносаў з сяброў саюзу.

7) даручыць аргаддзелу БКС у 4-й квадры г. г. камандыраваць у Днепрасаюз інструктара для праверкі працы саюзу і сеці па зьніжэньні цен і выкананьня гэтых дырэктыў.

Снижение цен кооперацией Бобруйского округа

Результаты снижения цен кооперацией Бобруйшчины на 1-ое мая мы имеем следующие:

по Церабкоопу	снижение отпускных цен на	9 проц.	
„ Окрпотребсоюзу	„ „ „ „	8,66 „	
„ низовой сети потребобществ	„ „ „	8,82 „	(сведения взяты по 38 предметам потребительского набора)
„ Окрсельсоюзу	снижение отпускн. цен на	10,5 „	
„ низовой сети сельхозкооперации	„ „	12,3 „	(снижение, главным образом, за счет сельхоз. орудий)
„ Окркустпромсоюзу		9,3 „	
„ „ (низовая сеть) . .		6,6 „	(сведения по 5 предметам)

Эти данные говорят о значительных достижениях и дают основания твердо рассчитывать, что к 1-му июня директивы партии и правительства будут выполнены.

Необходимо отметить, что, помимо положительных сторон в проведенной работе по снижению, имеются и дефекты—это громоздкость производимых обследований результатов снижения разными органами (кооперативными и регулирующими) без достаточного взаимного соглашения между собой, благодаря чему аппарат наш был чрезмерно загружен этой работой. Работа по снижению цен—это не кампания, имеющая временный характер, а длительная и упорная работа, которая должна будет проводиться и впредь в плановом порядке.

Перед нами стоят серьезные задачи. Необходимо обратить особое внимание на качество товаров; необходимо обратить внимание на так называемый „производственный“ ассортимент, чтобы он не создал залежа, не замедлял оборачиваемости товарной массы, ибо при усилении оборачиваемости товарной массы, мы сможем повести дальнейшее снижение цен. Необходимо максимально развивать транзитные завозы товаров в потребобщества, минуя передаточные инстанции—это также один из самых реальных способов удешевления товаропродвижения.

Необходимо нашему регулирующему центру — Наркомторгу обратить серьезное внимание на вопрос о качестве товаров, а также на выполнение гос. промышленностью взятых на себя обязательств по генеральным договорам.

Изжитие этих недочетов даст нам реальную возможность дальнейшего удешевления товаропроводящей системы и дальнейшего снижения цен.

Шаевич

Улучшение всей постановки дела в крупных советских и коллективных хозяйствах должно уже теперь неуклонно превращать эти хозяйства в примерные, свидетельствующие о выгодности крупного сельско-хозяйственного производства, преимущества которого должны быть показаны и доказаны на практике

Зьніжэньне цэн на вёсцы

Снижение розничных цен в Полоцком округе

Вопросы снижения розничных цен в системе Полоцкой потребкооперации в настоящее время получают уже определенную форму. Правда, для низовки, со слабыми оборотами, примерно, в 3000 руб. при 3-х лавках, это явление оказалось не под силу, и такие потребобщества закончили свою полугодовую работу с убытком. По Россонскому и Краснопольскому районам Коптюговское п. о. потерпело убыток 600 р. и Минское 575 р., при чем в эти суммы входят не оплаченный уравсбор и др. налоги.

Некоторые кооперативы имеют даже прибыль, как Володарское п. о. Клястицкое, Соколищенское и т. д. Это средние кооперативы в наших Полоцких условиях.

Что же касается более крупных п. о., то с ними дело обстоит хуже. Эти кооперативы надо изучать, дабы выявить причины убытков: или неправильная работа, или большие накладные и организационно-торговые расходы, тут виной, и не имеется ли у них таких параллельных звеньев, которые с успехом могли бы быть слиты в одно-два звена, от чего работа не пострадала бы.

В большинстве же кооперативы указанных районов полугодовую работу закончили с небольшой прибылью. Эти общества, как Клястицкое, так и Соколищенское, работу свою строили, главным образом, на снижении накладных расходов, а также торгово-организационных. Правда, работа была трудная, упорная, но все таки при правильном подходе они преодолели эти трудности. А некоторые кооперативы уложились в еще меньший расход, чем это было предложено Полоцким союзом.

Говорить же о том, что снижение цен нам дает чистые убытки, теперь уже не приходится. Давайте, товарищи, пересматривать наши накладные расходы, давайте приспособлять наш аппарат к работе так, чтобы при наименьшем количестве работников выполнить столько и даже качественно больше работы, чем это было у нас при больших аппаратах.

Кроме того, необходимо знакомить со снижением цен не только наших пайщиков, но и все население обслуживаемого кооперацией района, чтобы каждый селянин чувствовал, что снижение цен доходит до него. Без этого ознакомления наша работа будет неполной.

Всем правленцам также необходимо деятельно начать сбор паевых взносов, дабы увеличить свои оборотные средства, что уменьшит проц. оплаты чужих средств.

Панько.

Чаму не з'эканомяць

(Самахвал. р., Меншчына)

Бардзілаўскае праўленьне скора зразумела рэжым эканоміі і зьлілося з Кайкавскім, чым эканоміць 720 р. ў год.

А вот скора будзе год, як Белкоопсаюз нажымае з свайго боку на Зазерскую кооперацыю, каб апошняя зьлілася з Пэрэжырскай, а на гэта не згаджаюцца як праўленьне, так і самі пайшчыкі Зазерскія.

Зьліняьне Лешніцкага спаж. т-ва з Перэжырскім дало бы эканоміі на двух работнікаў, а Зазерскае канкурыруе да гэтага часу, думаючы, што на гэтым з'эканоміць.

Калі-ж падлічыць, колькі трацяць лішніх грошай зазерцы з свайго гонару, то выйдзе у сярэднім 840 р. у год.

Трэба, каб свой гонар зазерцы пакінулі, а ўзяліся за правядзеньне рэжыму эканоміі, а адлегласьць у $1^1/_2$ вярсты да Перэжыра ня страшная.

Іванавіч.

Як праводзіцца зьніжэньне цэн

(*Смалявіцкі раён, Меншчына*).

22 красавіка пленум Смалявіцкага райвыканкому слухаў даклад раённай коопэрацыйнай камісіі аб зьніжэньні розьнічных цэн па раёну.

Выяўлены наступныя дасягненьні: З 1-га верасьня 1926 году па 1-е красавіка г. г. паменшаны нацэнкі на тавары: Смалявіцкай спажывецкай коопэрацыі—з 14,3 да 11 проц., Смалявіцкай саматужнай—з 12 да 8 проц., Пліскай—з 12 да 10 проц., Верхменскай—з 14 да 11 проц. і Жодзінскай—з 20 да 11,2 проц.

Згодна агульнага звароту ўва ўсіх коопэратывах нацэнкі робяцца, не перавышаючы норм, устаноўленых Наркомгандлем.

Мала зьвернута увагі коопэратывамі на мясцох на зьмяншэньне накладных выдаткаў. Зьменшаны выдаткі ў коопэратывах: Смалявіцкім спажывецкім—з 3,16 да 3,1 проц., Смалявіцкай саматужнай з 4,9 да 3,2 проц., Пліскім, з 3,6 да 3,3 проц, Жодзінскім з 3,5 да 3 проц. і Верхменскім з 6,9 да 5,5 проц. (у Верхмені вялікі проц. накладных выдаткаў лажыцца на соль).

Дасягненьні ў зьніжэньні цэн мяюцца, алэ зусім слаба гэта папулярызавана сярод насельніцтва раёна. Самі праўленьні праводзілі зьніжэньне цэн не з ахвотаю, хныкаючы, баяліся, что нічога коопэратыву не застанецца, што коопэратывы, танна прадаючы, абанкроцяцца. Па гэтаму і ніякай працы ня вялі сярод насельніцтва. Рэвізыйныя і крамныя камісіі таксама зусім мала прымалі ўдзелу ў зьніжэньні цэн. Райвыканком даў загад с/саветам заслухаць даклады праўленьня коопэратываў на пашыраных пленумах с/саветаў аб дасягненьнях ў зьніжэньні розьнічных цэн, і перанесьці гэтыя пытаньні ў вёскі, папулярызуя зьніжэньне цэн, і адначасова весьці кампанію па коопэраваньню насельніцтва і павялічэньню паёў. Такі загад дадзен па партыйнай і камсамольскай лініях.

Трэба, каб ўсе распараджэньні і дырэктывы, якія пасылаюцца коопэратывам, пасылаліся і коопэрацыйнай камісіі для лепшага кіраўніцтва і нагляда за працай.

Ж у к.

Зьніжэньне цэн і агітацыя кулакоў

(*Меншчына*)

Зьніжэньне цэн на рэчы першай неабходнасьці у Бардзілаўскім спаж. т-ве значна ідзе ўперад, і ёсьць надзея, што да 10 ліпеня будзе зьніжана поўнасьцю на 10 проц. па ўсіх таварах.

Але справа коопэратыва вельмі дрэнная — наша коопэрацыя стаіць перад пытаньнем дэфіцытнасьці—гэта справа з параўнаўчым падаткам, які рэжа працу коопэрацыі. Калі за першы квартал наша коопэрацыя мела 380 р. прыбытку, то за другія м-цы мела 127 р., а за апошнія (гэта на 15-га траўня) будзе мець дэфіцыт; аднаго параўнаўчага падатку ёсьць 1200 р. а ўтрыманьне штату абходзіцца 2160 руб.

Наша коопэрацыя стаіць перад небяспекай дыфіцытнасьці. Праўленьне коопэратыву ня ведае, што рабіць з гэтым зьявішчам, боў сувязку з павышэньнем адказнасьці і неабходнасьці зьніжэньня цэн вельмі цяжка працаваць дэфіцытна.

Кулакі, ведаючы, што коопэрацыя амаль працуе дэфіцытна, вядуць кампанію, каб пайшчыкі разабралі паі, і гэтым маюць мэту разбурыць, коопэратыў. Неабходна ўсім ворганам, якіх гэта датычыцца, гэту справу вывучіць і зьвярнуць увагу на гэта зьявішча.

Коопкор

Ад рэдакцыі. Неабходна ставіць на месцыуспажыв. т-ве пытаньні аб рацыяналізацыі працы і гэтым зьніжаць выдаткі, каб ня было убыткаў, а ня плыць па кулацкаму цячэньню—забіраньнем паёў.

Цены снижены

(Великосельское с.-х. т-во, Оршанского округа)

Инструктором Оршанского окрсельсоюза обследовано Великосельское с.-х. т-во Богушевского района по вопросу о снижении цен.

Из обследования видно, что т-вом в этой области проделана значительная работа. Так, на железо сортовое цены снижены на 16,7 проц., на гвозди 4"—11,8 %, гвозди 2"—20 %, чугунное литье черное—на 7 проц, ведра оцинкованные—на 15,4 проц. и т. д. В среднем цены на обследованные товары т-вом снижены на 15 проц., так что 10—проц. снижение цен к 1 июня Великосельским с.-х. т-вом выполнено.

Такое снижение произошло частично за счет снижения покупной цены товара, а, главным образом,, за счет уменьшения расходов.

Так, торговые расходы т-ва, составлявшие в прошлом году 17,77 % к обороту, снизились в первом квартале 1926-27 г. до 13,9 проц. и во втором квартале—до 10 проц. Уменьшение расходов произошло, главным образом, за счет уменьшения расходов по штату и раз'ездам (сократились на 6,8 проц. к обороту).

В связи с таким сильным уменьшением расходов в т-ве сокращаются и наложения на товары. В 1925-26 г.—15,4 проц. к себестоимости, в первом квартале 1926-27 г.—14,07 проц. и во втором квартале—13,64 проц.

Проценты наложения так же, как и достигнутые расходы, ниже норм, установленных Комвнуторгом.

Несмотря на сокращение процента наложения, прошлый 1925-26 г. дал убытку от торговых операций 462 р. 20 к., в нынешнем же году—уже прибыли 76 р. 61 к., благодаря сильному сокращению расходов.

Большая часть экономии достигнута тем, что часть товаров стала в этом году получаться транзитным завозом, благодаря которому сильно сокращаются накладные расхолы.

С. Иофинов

Снижение цен и рационализация сети

(Старинковское п. о., Минокруга)

Результаты работы Старинковского потребит. общества, Койдановского п. о., в области снижения цен характеризуются следующей таблицей:

НАИМЕНОВАНИЕ ТОВАРОВ	Продажная цена на 1 мая 26 г.	Продажная цена на 1 янв. 27 г.	Продажная цена на 1 мая 27 г.	Проц. снижения с 1 мая 26 г.	Проц. снижения с 1 янв. 27 г.
1. Ситец № 3	45	43	36	20	16,3
2. Ситец № 5	50	50	44	12	12
3. Бязь № 2	50	42	38	24	9,5
4. Нитки в катуш.	15	13	11	26,6	15,4
5. Кожа подошвенная 1 сорт	4-50	4,00	3-80	15,5	5
6. Железо шинное	22	22	20	9	9
7. Гвозди 4×8	40	35	32,5	18,7	7,1
8. Чугун черный	45	45	41	8,8	8,8
9. Мука „000"	35	25	25	28,5	—
10. Крупа гречневая	24	18	18	25	—
11. Пшено	22	20	18	18,1	10
12. Сахар рафинад	80	80	75	6,2	6,2
18. Соль	5	5,5	4	20	27,3
14. Махорка	6	7	6,5	—	—
Итого . . .	8 р. 89 к.	8 р. 05 к.	7 р. 49 к.	15,7	7

В общем цены на указанные товары снижены с 1 мая 26 года по 1 января 27 г. на 8,7%, а с 1 янв. 1927 г. по 1 мая 27 г. на 7%.

Снижение производилось исключительно за счет накопления, так как торговые и накладные расходы имеют тенденцию к повышению, в связи с сокращением оборотов по продаже.

Дальнейшее снижение цен должно пойти за счет сокращения накладных и торговых расходов и рационализации сети. В связи с этим Старинковское п. о. ликвидировало свое отделение в д. Рудицы, дававшее обществу убыток, а вместо ликвидированного приняло два отделения Новоселковского п. о., более мощные. Центр. п. о. перенесен из д. Старинок в Путчино.

Только после принятия таких мер по рационализации сети лавок п. о. можно надеяться, что директива СТО о снижении розничных цен к 1 июня будет выполнена.

Ф. Кий

Кустпромкооперация снижает цены и сокращает расходы

(гор. Борисов)

Наше закупочно-сбытовое т-во насчитывает до 150 членов. Несмотря на то, что по плану предположен оборот до 6 тыс. руб. в месяц, такой оборот сделать нам не удается. Зато расходы очень большие: председатель получает 75 р., бухгалтер—92 р., один завлавкой—75 р. и второй завлавкой (в Ново-Борисове)—45 руб.; арендная плата за помещения—60 р., соцстрах—30 р. и прочие расходы—до 50 р.

Кроме того, мы имеем за этот квартал большой дефицит—около 300 р.

Спрашивается, кто в этом виноват? Виновато правление. Расходы по обслуживанию 150 членов можно смело сократить до 150 р. Я думаю, что нужно сократить бухгалтера и возложить его работу на счетовода. Также нужно сократить одного завлавкой. Его место может занять председатель кооператива, ибо у него недостаточная нагрузка.

Теперь о снижении цен. Наш кооператив достиг следующего:

Полувал Одесский	3 р. 20 к.	3 р. 05 к.
Подошва Украинская	2 „ 70 „	2 „ 65 „
Трико	2 „ 53 „	2 „ 30 „
Полотно	— „ 97 „	— „ 88 „
Бязь	— „ 38 „	— „ 37 „
Ластик	— „ 89 „	— „ 84 „
Сатин	— „ 82 „	— „ 74 „
Ватин	— „ 75 „	— „ 70 „

В заключение несколько слов о растратах. Наш завлавкой в Ново-Борисове гр. Шило Николай присвоил кооперативных денег на сумму 680 р., что подтвердила ревизионная комиссия. Я думаю, что правление должно передать растратчика прокурору.

И вообще нужно, чтобы наше правление работало по плану, присланному из Белкустпромсоюза, тогда работа будет лучше, чем теперь.

Борисовский.

РАБОТНИКИ КУСТПРОМАРТЕЛЕЙ,

пишите, как вы проводите режим экономии, как рационализируете производство, как удешевляете свою продукцию.

Все снижаем

(*Койдановское п. о. Минокруга*).

Еще в 25-26 оперативном году правление выработало ряд мер, которые обеспечили наиболее дешевую закупку и доставку товаров, и, таким образом, удалось несколько снизить накладные расходы.

Если сравнить стоимость кооперативного набора в п. о. на 1 мая 26г. и 1-е января 27 г., то снижение за этот период выражается в 4,4 проц.

С 1-го января правление приступило к дальнейшему снижению наценок на товары, согласно распоряжения Наркомторга и БКС. Для увязки этой работы с общественными организациями была создана специальная комиссия при п. о.

Комиссия в первую очередь занялась пересмотром торговых расходов, и правление не замедлило провести сокращение, а именно: ликвидировало два убыточных отделения и сократило из штата 4-х человек, что общей суммой дало экономии в месяц 257 р. 04 к.

Правление также разрешило вопрос о сокращении арендуемых кладов и лавок путем правильного распределения товаров и полной нагрузки каждой в отдельности.

Далее было переоценены и снижены цены на товары за период январь—май на сумму 2.660 р. По основным товарам снижение было произведено по следующему ассортименту: мануфактура в среднем—10 проц., кожтовары—5 проц., железо—12 проц., посуда-чугун—11 проц., стекло оконное—13 проц., махорка—7 проц., сахар—7 проц., сельди—19 проц., соль—33 проц. и керосин—4 проц.

Для выявления разницы цен в кооперации с частным торговцем правлением была произведена контрольная закупка 23 предметов кооперативного набора у частных торговцев, и, при сравнении цен, оказалось:

	У частника	В кооперации
Кожа подошв.1с.	4 р. 42 к. кл.	3 р. 80 к.
Гвозди 4×8 . . .	— „ 39 „ „	— „ 30 „
Чугун белый . .	— „ 84 „ „	— „ 69 „
Сахар колот. . .	— „ 75 „ „	— „ 72 „
Соль	— „ 4,5 „ „	— „ 3,5 к.
Керосин	— „ 14 „ „	— „ 12,5 „
Пшено дранец .	— „ 22 „ „	— „ 15,5 „
Ситец № 5 метр	— „ 44 „ „	— „ 40 „
Платки ситцев. .	— „ 44 „ шт.	— „ 38 шт.
Масло подсолн. .	— „ 75 „ кл.	— „ 55 кл.

Кто за кем тянется, нужно понимать.

Смирнов.

Нашы недахопы

По кооперативам хожу, за порядками слежу

(*Миниатюры*)

Первое в моем настоящем путешествии—это Ляденское п. о., Минского округа.

Разговорился я с председателем ревкомиссии К.

— **Ну как, что слышно?**

— **Плохо, отвечает К., — вот никак не ввести в оглобли принципа строительства кооперации и общественности нашего предатов. Н., больно он „целесообразен“.**

— Так что же такое? Рассудительность и целесообразность кооператору необходимы.

— Ну, вот послушайте. Задаете вы ему вопрос: „почему вы не продаете рожь пайщикам-беднякам, а известному на весь округ спекулянту-прасолу“.

Он вам ответит:

— Потому, что пайщикам приходится продавать в розницу, а я считаю продажу оптом целесообразней.

Зададите вы ему, если вы пайщик, другой вопрос:

— Ведь у вас, тов. председатель, есть большой фонд на кооперирование бедноты, почему вы ничего не предпринимаете в этом отношении?

Он вам ответит:

— По вышеуказанной причине: считаю кооперировать бедняков нецелесообразным.

Вы, как любопытный человек, еще станете задавать вопросы: почему он всего один-два раза в месяц сдает счетоводу документы для проведения по книгам, почему держит приказчика, лишенного права голоса; на все он вам ответит: „считаю целесообразным“.

— А как у вас с культпросветработой?

— Работы нет, но есть фонд на культпросвет в 54 р. 70 к.

— А почему правление его не использовывает?

— Видите-ли, нашему преду некогда, он всецело занят измышлениями способов спасения приказчицы и лавки от недочетов. И в этом имеет успех, пересолил (создал излишек или, просто говоря, надул покупателей) на 82 руб.

— А вы ему посоветовали читать „Коопэрацыйнае Жыцьцё".

Коопжыцьцё? Он его сам не читает и не советует другим читать: боится, что научится деревня писать, и проберут его в „Жыцьці".

— Зато я о нем буду писать.

———

Побывал в **Витебском сельсоюзе.**

— Что вы хотите?—спрашивают у меня.

— Ничего—охочусь...

— Охотитесь, может быть, и за „дичью" пошли-бы?

— А много имеете? Какая у вас дичь?

— „Дичь" то наша—кредитные сельхоз товарищества, их у нас целых 9 по округу, коих никак в сельсоюз членами не втянуть.

И пошел это я по округу „поохотиться" за этой „дичью".

———

Прихожу в **Высочанское с.-х. кредитное товарищество** (Витокруга).

— Мне дорогой сказывали, что у вас есть „дичь" для меня, охотника, — обратился я, кажется, к преду т-ва.

— „Дичь"? Кто вам сказал? У нас даже лесов близко нет.

— Да нет, ваше-то товарищество „одичало", далеко стоит от центров, понимаете.

— Как далеко? Сельбанку мы ногами и руками подчиняемся.

— А почему в члены сельсоюза не вступаете?

— А... а... у нас есть постановления правления, что вступить в союз только на основе выработанного в центре примерного устава.

Так кто же вам сказал, что нужно ждать этого устава?

— Сельбанк...

— Но все-таки, когда вы думаете вступить в члены сельсоюза?

— Ну, понятно, если будет распоряжение свыше.

— А кто это „свыше"?

— Ну, понятно, Сельбанк наш Витебский.

Да, с ногами с руками подчиняются Сельбанку.

———

Шел это я прислушаться к пайщикам-беднякам, не обижены ли они **Суражским с.-х. кредитным товариществом** (Витебщина) Захожу в избенку к одному местному крестьянину.

— Што, дзядзька, мусіць бядняк сам-та?

— Але-ж, вось, хацёнка, цялушачка, ды зямліцы дзесяцінкі тры, дый тая без аня. Вось ўсё маё багацьце.

— Ну, а коопэрацыя у вас ёсьць? Ці ты пайшчыкам лічышся?

— А бог яго ведае, ці гэта будзе пайшчык, ці не. Вось надвечы хадзіў на сход. Некалі гэты, як яго „Калізай", што наш Пятро, калі ведаеце старшыней ўіх, ўнёс за мяне 2 рублі, і я, здаецца, учора яшчэ поўрубель, што наскрэбла баба, занёс, аддав нашаму Тарасу, што у гэтым самым коопэратыве.

— У вас кажаце, каня няма, а ці прасілі вы у сваім таварыстве грошай купіць каня?

— Прасіў, дык кажуць няма. Ды й праўда, дзен яны возьмуць, я-та даў у пай 2 рублі з паўрублём, а на каня трэба каля сотні.

Зашел я в соседнюю хату.

— Што, у дзядзькі сьвята сягоньня? спросил я, увидев принаряженную семью его.

— Але-ж, дзякаваць богу, я-та бядняк, чатыры дзесяцінкі маю, але к вялікадню пашанцавала: наша таварыства, каб ім бог здароўе даў, гэтую самую ссуду дало мне, дык вось і купіў: жонцы-чаравікі, дачце спадніцу, другой-хустку, ды справіць вялікдзень засталося.

Тут хозяин взял наклонил мою голову и на ухо шепнул:

— Прызнацца, добрая сівуха, самагонка вышла, крэпкая, ведаеце; можа глынеце крыху?

Я бегом в товарищество.

— На какую цель вы Симону ссуду дали?

Он бедняк, понимаете, надо купить лошадь и дали, ответили мне.

—Так я вас не понимаю, товарищи кооператоры, или вы близорукие, или у ваших пайщиков руки длинные.

———

А вот некто, гр-н **м. Сторобин,** Слуцкого округа, Лившиц Бениамин прислал нам опровержение.

Между прочим он пишет:

„В журнале „К. Ж." № 4 „Коопбродяга" нашел, что будто бы я, Лившиц Бениамин перепродаю кооперативные товары частным торговцам, за что и был исключен из пайщиков, а потому я заявляю, что кооперативных товаров не продавал и никогда не торговал".

Вы хотите, гр-н Лившиц, чтобы я написал на это опровержение?

Так послушайте.

„В подтверждение заметки в „К. Ж" № 4 в отд. „Коопбродяга" о Лившице Бениамине в имеющейся у меня выписке из протокола общего собрания уполномоченных Старобинского потребобщества говорится: „за перепродажу частным торговцам купленного в потребобществе сукна—Лившица Бениамин исключить из числа пайщиков нашего п. о.".

А посему опровержение Лившица Б. опровергаем.

Ну и, вы довольны, гр-н Лившиц Бениамин?

Ваш „Коопбродяга".

Старонки коопкора

За коопкораўскі гурток

(Віцебск, Кооптэхнікум)

Цікавасьць да часопісу „Коопэрацыйнае Жыцьцё“ у студэнтаў нашага кооптэхнікуму зьявілася яшчэ у 1925 г.—зараз-жа пасьля выхаду першага нумару часопісу.

У той час у тэхнікуме існаваў студэнцкі коопэратыў. З апісаньня яго працы і пачалі студэнты рабіцца коопкорамі. Ужо у 1926 г. у тэхнікуме стала 10—12 коопкораў, якія пісалі, будучы у тэхнікуме, і не пакідаюць (наадварот, яшчэ больш пішуць) пісаць і скончыўшы тэхнікум і да гэтага часу.

Трэба адзначыць, што ня малаважнае значэньне адыграў момант выхаду спэцыяльнага нумару часопісу, прысьвечаннга юбілею тэхнікуму. Гэта, можна сказаць, быў момант, калі ўсе да аднаго студэнты добра пазнаёміліся з нашым часопісам.

Чытаючы часопіс, студэнты зацікавіліся магчымасьцю пісаць. У сучасны момант у тэхнікуме налічваецца пэўны гурток студэнтаў, якія з цікавасьцю сыстэматычна прачытваюць часопіс. Вядома, што паступаючыя у тэхнікум зьяўляюцца грамадзкімі працаўнікамі, бо яны і выбіраюць коопэрацыйны тэхнікум. Тут студэнты, дасканальна вывучаючы коопэрацыю, яшчэ больш сазнаюць неабходнасьць у будучым ня толькі быць працаўнікамі коопэрацыі, але умець перадаваць свой вопыт другім.

Дзякуючы ўсяму гэтаму, мы цяпер маем у тэхнікуме 30—40 чалавек, пішучых у розныя газэты і часопісы, у прыватнасьці у „Коопэрацыйнае Жыцьцё“. На падставе гэтага, зьявілася неабходнасьць арганізаваць юнкораўскі, а у нашых умовах—коопкораўскі гурток.

Гурток пабудован па добраахвотнаму прынцыпу, і ніякіх пастаяных спісаў яго сяброў няма. Хто хоча, той і наведвае яго заняткі.

На першых двух занятках па гуртку разьбіралі пытаньне, як і аб чым пісаць у насьценную газэту.

Вядома, што вучыцца пісаць лепш усяго з насьценгазэты, і апошняя іменна у нас зьяўляецца мейсцам учебы пісаньня.

Далей гурток будзе разьбіраць такія пытаньні, як: „як і аб чым пісаць аб працы коопэратыву“, „аб чым пісаць з вёскі“ наогул і г. д.

Гэта будзе яшчэ больш падахвочваць цікавасьць студэнтаў да пісьма, і ім будзе лягчэй пісаць аб гэтым з практыкі і практычнай працы, скончыўшых тэхнікум.

Пажадана толькі, каб рэдакцыя „Коопэрацыйнага Жыцьця“ устанавіла цесную сувязь з гуртком і, у чым можна, дапамагала яму у працы.

Цяжкасьцямі, якія можа сустракаць гурток, будуць малая вопытнасьць у працы, адсутнасьць кіруючага матар'ялу і іншае.

У гэтым трэба, каб рэдакцыя дапамагла.

А. Чумак

Селькораўскі гурток у коопэрацыйным будаўніцтве

(Бардзілаўка Самахвалавіцкаго раёну, Менскае акругі)

Гурток арганізаван у 1927 г. і яднае ў сябе 14 чалавек. Большасьць з іх піша як у цэнтральныя газэты, так і у насьценныя. Аб коопэрацыйнай працы пішуць у „Коопэрацыйнае Жыцьцё“.

За час існаваньня нашага гуртка было зьмешчана каля 40% заметак аб зьніжэньні цэн, недахопах коопэрацыі, рацыяналізацыі апарату і іншыя. Калі ня было гуртка селькораў, то шмат пайшчыкаў ня ведалі, што гэта за часопіс „Коопэрацыйнае Жыцьцё“. Цяпер жа гэты часопіс не ляжыць на паліцах праўленьня, а нарасхват бяруць чытаць пайшчыкі.

Селькораўскім сходам цікавіцца сялянства. Кіруе гуртком камсамол, і трымаем сувязь з райкомам партыі. Райком дапамагае нам у выданьні насьценнай газэты, і як пісаць у яе.

Заняткі адбываюцца адзін раз у тыдзень. Акрамя ўсяго гэтага, гурток вядзе працу сярод сялянства, тлумачачы, якое значэньне маюць газэты і часопісы.

Свірноўская і Уціхаў.

У нас нет деловой, беспощадной, истинно-революционной войны с конкретными носителями зла. У нас мало воспитания масс на живых, конкретных примерах и образцах из всех областей жизни, а это главная задача прессы во время перехода от капитализма к коммунизму. У нас мало внимания, огласки, общественной критики, травли негодного, призыва учиться у хорошего

ЛЕНИН

ДАРАДЧЫ АДДЗЕЛ

Инструкции Белкоопсоюза по сырьевым заготовкам

Инструкция по приемке, хранению, упаковке и перевозке яиц

1. Принимаются целые, свежие, без тумаков, не вареные и не крашеные.

2. Хранить обязательно в сухом прохладном помещении, беречь от крыс.

3. Упаковка производится в совершенно сухой, хорошо проветренной таре, без всякого запаха, в специальных еловых ящиках.

4. Гужевая перевозка производится в хорошо брезентом прикрытом виде.

Подмочка вызывает порчу товара.

5. Ящики обязательно должны лежать плашмя, верхней стороной вверх. Нельзя их класть ребром. Избегать толчков и предохранять от встряски.

Для перевозки по железной дороге необходимо личное инструктирование способов упаковки и обязательна упаковка в приспособленные сухие еловые ящики.

Инструкция по приемке и хранению тряпья

1. Ветошь белая мытая сорт 1-й. Принимаются: рубахи и кальсоны холщевые, также куски размером 12×12 вершков, белые, чистые, мытые, не грубые (под грубым разумеется дерюжная).

2. Ветошь, недомойка сорт 2-й. Принимаются тоже, как предыдущее грязное, но поддающееся мойке до совершенной чистоты. Просмаленные и жирные, не поддающиеся мойке в этот сорт не принимаются, а принимаются, как тряпье холщевка белая. Также куски ветошные, размером меньше 8×8 вершков принимаются, как тряпье холщевка белая.

3. Ветошь цветная мытая. Принимается исключительно в чистом виде. Просмаленные и корявые, также куски менее 8×8 верш. принимаются в тряпье—холщевку.

4. Дерюга. Принимается исключительно чистая, пригодная для упаковки в нее ветоши, при чем белая отдельно от цветной. Куски менее 16×16 верш. принимаются, как цветная ветошь.

5. Тряпье-холщевка деревенской сборки. Принимаются разные холщевые куски и портянки, даже грязные, без примеси хлопчато-бумажных и брака, последние принимаются, как брак, **по 3 коп. за кило.**

6. Сукно крестьянское (старые, шерстяные рваные армяки, брюки и куски таковых, чулки, варежки шерст., Принимается чисто-шерстяное без примеси порта.

7. Тряпье крестьянской сборки (брак). Принимается сухое, не гнилое (цена 3 коп. килограмм).

Хранение тряпья. Тряпье следует хранить в складах, где имеется деревянный сухой пол. На земляных и цементных полах хранить нельзя. Крыша должна быть целая. Тряпье в ярусе должно быть совершенно сухое, ибо несколько влажных тряпок могут вызвать прение всей партии, а прелое тряпье переходит в брак.

Пытаньні і адказы

Вопрос. (Тов. С. А. Иофинов) Какие льготы дает окончание кооптехникума при поступлении в высш. учебн. заведения?

Ответ. — Согласно ст. 12 „Прав. приема в высш. учебн. завед. на 27-28 наг." (изд. Наркомпроса), окончившие техникумы принимаются без экзамена на 1-курс ВУЗ"а соответствующей специальности—после двухлетнего практического стажа (служба в Красной армии идет в счет этого стажа).

Вопрос. Каковы условия приема на 3-х годичные высшие кооперативные курсы Центросоюза в Ленинграде.

Ответ. В 1927-28 учебном году будет производиться прием на подготовительный и первый курсы. От поступающих на первый курс требуются: возраст не менее 20 лет, подготовка в об'еме школы 7-милетки, 2-х летний стаж кооперативной партийной или профессиональной работы, а из документов—командировочное удостоверение кооперативной организации, обязательство этой организации вносить своевременно за обучение (600 рублей в год за обучение и содержание учащегося), удостоверение личности, свидетельство об образовании и подробную автобиографию.

Библиография

„Кооперативные кружки в деревне" Н. И. Озерова. Издание Всероссийского Кооперативного Издательского союза „Книгосоюз". Москва, 1926 г. Цена 30 коп.

Брошюра написана простым и понятным языком и удачно удовлетворяет организационным запросам деревенских кооперативных кружков. В ней. даны основные сведения практического характера организации и работы кружков Особо выделена программа занятий кооперативного кружка, состоящая из 38 бесед. Для каждой беседы имеются тезисы и подробно перечислены пособия, необходимые для проведения каждой беседы.

В брошюре также указано, как организовать кооперативный уголок и какими лозунгами его украшать. На стр. 73 брошюры помещен список популярных книг, необходимых для библиотечки кооперативного кружка,

Брошюра должна найти широкое распространение среди существующих' а также и вновь организуемых коопкружков.

Брошюра имеется в книжном магазине Белкоопсоюза (Минск).

Ф. Куницкий

Паштовая скрынка

И. Мухарскому (О кред. кооп.), З. Х-у (Дасягн. Парыцк. т-ва), **И. Расину** (о Черск. т-ве), **А. Шпаковскому** (Родственники), **Око** (Снижение наизнанку), **М. В-аў** (Кооп. не павінны канкур.), С. **И-нову** (Дали по заслугам), **А. Лебедеву** (Работа Цытвян. п. о.), **А. Асташенку** (Лучшее кред. т-во Могилевщ.), **П. Лабасу** (Аб узмацн. спаж. т-в.), **Б. В-вичу** (Продавец и покупатель и об улучшении качества). Материалы получены.

И. Головневу (Мозырск. кред. т-во). Не пойдет, ничего конкретного.

Статья об инвал. кооп. пойдет.

А. Ю. Милошевскому, по поводу заметки „Режим экономии дыбом" сообщаем следующее: Окружным Комитетом К. П. (б)Б. в Славновскую контору потребсоюза был послан партиец-рабочий т. Фролов. По ликвидации конторы т. Фролов был в Славновском обществе потребителей кооптирован в правление, заменяя бывш. в отпуску пред. правления. На перевыборах 24-го октября т. Фролов был избран председателем правления.

Тов. Свистунов был переброшен для работы в Богушевское общество потребителей и 166 р. получил не „в виде награды", а как под'емные согласно ст. 82 Код. Зак. о Труде.

Вопрос о взаимоотношениях между правлением и ревиз. комиссией Славновского о. п. рассматривался на заседании Оршан. Окруж. Контрольн. Комит. 23-го октября. На последних перевыборах весь состав ревизионной комиссии переизбран, и старая ревизионная комиссия привлечена к судебной ответственности.

Автору статьи „Погоня". Что интересно для местной газеты, не всегда подходит для республиканского издания. Вопрос считаем исчерпанным.

Дадатак

РЕЗОЛЮЦИИ

2-го оргсовещания потребкооперации БССР от 26-30 апреля 1927 г.

„О плановой работе потребкооперации"

Выдержки из утвержденных оргколлегией БКС тезисов П. Рубина о плановой работе кооперации

1. Вопросы плановой работы привлекают к себе центр внимания всех ступеней потребительской кооперации. Большинством кооперативных организаций достаточно осознана вся важность и необходимость плановости в работе для правильного и регулярного ведения хозяйственных операций.

2. Часть организаций ведет, однако, свою плановую работу слишком упрощенным и элементарным путем, совершенно не гарантирующим от крупных ошибок и упущений. Ограничиваясь составлением плана движения товаров и денежных средств, такие организации не могут уяснить состояния своего хозяйства в результате исполнения намеченного плана. А это является крупным дефектом в работе.

7. Первичные потребительские кооперативы (Сельпо и ЦРК) строят свои планы на учете движения покупательской емкости населения обслуживаемого района, структуры бюджета рабочего и крестьянина, степени охвата бюджета потребителей, общей кон'юнктуры товарного и денежного рынков и своих финансовых возможностей.

8. Потребсоюзы строят свои планы на тех же основаниях, что и первичные кооперативы, и базируются на динамике оборотов и финансовых возможностей своей сети, учитывая возможный максимальный процент покупок сельпо в своем союзе. Планы проверяются и исправляются в соответствии с планами и заявками своей сети.

9. Орготделы союзов и ЦРК (через плановую комиссию) осуществляют руководящую роль при разработке планов намечением общих контрольных цифр, изучением емкости рынка, места организации на рынке и общей кон'юнктуры, об'единением и согласованием планов, проверкой выполнения и общей емкости планов.

Инструктор потребсоюза проводит в порядке общей работы инструктирование п. о. в области планирования, дает соответствующие указания в этом отношении. Вместе с тем инструктор ни в коем случае не должен брать на себя целиком планирования п. о. и составлять за них их планы. Он должен только обучать п. о. этому делу и руководить их самостоятельным планированием.

10. Базой работы кооперативных организаций являются пайщики и паевые капиталы. Планирование кооперирования и сбора паевых капиталов должно поэтому входить основной частью в общий план работы кооператива и строиться на учете реальных возможностей.

14. Плановая работа ни в коем случае не является самоцелью, а служит основным стимулом и важнейшим исходным пунктом для правильного ведения хозяйственных операций. Необходимо принять единные формы и методы плановой работы и по возможности упростить это дело. Однако

следует примириться с тем, что планирование—дело сложное, требующее глубоких знаний местного рынка и общей кон'юнктуры, правильного анализа состояния и динамики кооперативного хозяйства и достаточного уменья и навыка в этой работе. Всякие упрощения не должны поэтому быть в ущерб планированию.

Резолюция оргсовещания о плановой работе

(*подтвержденная президиумом Белрабсекции, пр. № 25 § 131 от 5 мая 1927 года*).

1. В целях достижения большей плодотворности плановой работы и установления единообразных сроков и периодов планирования, признать необходимым придерживаться следующего порядка:

а) всеми кооперативными организациями составляются: 1) к началу операционного года *перспективный* годовой план с разбивкой по кварталам; 2) к началу каждого квартала *рабочий* квартальный план с разбивкой по месяцам; 3) для сельпо устанавливается месячный рабочий план, взамен квартального.

б) годовой план должен быть готов: 1) в рабочих и сельских кооперативах не позже чем за месяц до наступления операционного года; 2) в потребсоюзах не позже, чем за 10 дней до наступления операционного года; 3) в Белкоопсоюзе—не позже 2-х недель после наступления операционного года.

в) квартальные рабочие планы составляются: 1) рабочими и сельскими кооперативами—не позже, чем за 10 дней до начала квартала; 2) потребсоюзами—не позже, чем за три дня до начала квартала; 3) месячные планы для п. о.—не позже, чем за два дня до начала месяца; 4) Белкоопсоюзом—не позже, чем через 5 дней после наступления квартала;

г) немедленно после составления планов копии таковых отсылаются: 1) сельпо—потребсоюзам; 2) ЦРК, горпо и потребсоюзами—Белрабсекции и Белкоопсоюзу; 3) сельпо, планы которых проверяются участковыми инструкторами, от посылки копии в союз освобождаются.

2. Для достижения большей планомерности и целесообразности оперативной работы и для большего уточнения планирования кооперативного хозяйства установить следующий порядок систематического наблюдения за выполнениями планов:

а) ежемесячно проверяется выполнение товарного и финансового планов по основным показателям: общая сумма движения товаров (и по группам преобладающим) и общая сумма движения денежных средств и кредитов;

б) устанавливаются причины недовыполнения или превышения плана и основных его показателей, и на основании результатов проверки и выводов вносятся соответствующие поправки в дальнейшие планы.

в) ежемесячно обсуждаются бухгалтерские балансы за истекший месяц, и на основании происшедших изменений отдельных статей баланса и общего строения и размещения средств делаются соответствующие выводы для дальнейшей работы;

г) таким же порядком, но более детально, обсуждается выполнение квартальных планов (для ПОС—месячных планов);

д) срок проверки выполнения месячных и квартальных планов не должен быть позже 5-го числа следующего месяца.

3. Для облегчения возможности систематически наблюдать за выполнением планов и для большего обоснования составляемых планов установить следующий порядок текущего учета основных хозяйственных операций:

а) ежедневные сведения о движении товаров и денежных средств за предыдущий день и с начала месяца, а также предстоящих на текущий и следующий день платежах по векселям и обязательствам и ожидаемых поступлениях в покрытие векселей и обязательств в портфеле;

б) десятидневные ведомости предстоящих платежей и поступлений по векселям и обязательствам, что может быть заменено регулярным обозрением срочных вексельных книг;

в) безусловно, регулярное и аккуратное ведение книги покупок товаров по ЦРК и горпо и калькуляционной книги по сельпо.

4. Планы кооперирования и сбора паевых капиталов составляются рабочими и сельскими кооперативами: а) годовые с разбивкой по кварталам и б) квартальные для ЦРК и горпо и месячные для сельпо.

Сроки составления планов кооперирования и проверки их выполнения те же, что и для оперативных планов.

5. Годовые перспективные планы служат для всех звеньев контрольными цифрами в их практической работе.

6. Правильная и оправдывающая себя плановая работа возможна только, когда применяется метод плановых балансов. Только такой метод об'единит и согласует все стороны хозяйственной работы, выявит ее результаты и состояние организации к концу планового периода. Отступление от этого может быть сделано для сельских и для малых городских кооперативов с оборотом до 60-80 тысяч руб. в месяц.

7. Планы основных хозяйственных мероприятий разрабатываются непосредственно ведущим это дело работником. Кассовый план и плановый баланс об'единяют и увязывают все части оперативного плана. Планы обсуждаются предварительно в соответствующих отделах, затем плановой комиссии (для союза, ЦРК и горпо) и, наконец, правлением кооператива. Выполнение планов проверяется плановой комиссией и правлением кооператива.

Порядок разработки планов следующий: а) план продажи товаров и план работы предприятий и столовых; б) план покупки товара и сырья и условия расчета; в) кассовый план, смета доход. и расх. и г) плановый баланс.

Годовые планы должны иметь заключение ревизионной комиссии. Все организации представляют в вышестоящие кооперативные союзы планы покупки товаров по источникам с указанием наименования товарных групп, покупной стоимости, у кого предполагается купить, в т. ч. по гендоговорам. Эти сведения могут быть включены дополнительной графой в план покупки и продажи товаров.

8. Потребсоюзы руководят плановой работой сети, наблюдают за правильностью составления планов и дают указания методического и технического характера.

Это же относится к БРС и БКС в отношении ЦРК и потребсоюзов.

Указания и формы по планированию разослать на места на заключение.

К МЕЖДУНАРОДНОМУ ДНЮ КООПЕРАЦИИ

ТОВАРИЩИ КООПЕРАТОРЫ!

Спешите присылкой заявок на выпускаемый 18-го июня сего года специальный иллюстрированный номер журнала „Коопэрацыйнае Жыцьцё", посвященный **Международному Дню Кооперации.**

Журнал выпускается по об'ему несколько больше обычного и будет содержать богатый руководящий и инструктивный материал: планы, тезисы и т. п. к проведению праздника кооперации.

Адресовать: Минск, Советская 43, Редакция „Коопэрацыйнага Жыцьця".

„О задачах организационной работы рабочей кооперации"

(Подтверждено президиумом Белрабсекции по протоколу от 5 мая, № 25)

1. Прошедший операционный год и проведенная к концу его отчетно-перевыборная кампания выявили усиление оргработы по всей системе рабочей кооперации, усиление коопобщественности выразившиеся в усилении работы института уполномоченных, роста кооактива, росте активности широких масс потребителей, улучшении работы кооплавочных комиссий, в целом ряде других достижений в оргработе, однако, в общем развитие коопобщественности отстает от хозяйственного развития рабочей кооперации.

2. Основной задачей оргработы на дальнейший период является максимальное разворачивание и углубление коопобщественности, кооппросветработы, организационно-хозяйственной работы и т. д.

3. Важнейшей задачей в дальнейшей работе должно быть усиление работы института уполномоченных. Необходимо путем улучшения работы его добиться обстановки, когда широкими слоями пайщиков рабочих и служащих чувствовалось бы, что ЦРК является его организацией, что через собрание уполномоченных он может и должен влиять на линию работы своего ЦРК (как правило, собрания уполномоченных проводятся один раз в три месяца).

4. Основным недостаком проводимых собраний уполномоченных является то, что отдельные уполномоченные рабочие и служащие не подготовлены к отдельным вопросам собрания, где большей частью ставятся общие вопросы, как доклад правления, какого нибудь отдела, рассмотрение сметы, балансов и т. п. Необходимо подготавливать уполномоченных путем втягивания их в повседневную работу ЦРК через организуемые секции.

5. Как правило, должны быть создаваемы следующие секции: а) торгово-финансовая, б) производственная и в) организационная. На заседании секции необходимо ставить вместо общих докладов отдельные практические вопросы, заранее поставив в известность членов секции о повестке дня, давая возможность своевременно знакомиться с соответственными материалами. Необходимо повсюду практиковать имеющийся опыт выделения специальных комиссий из состава секции для ознакомления с вопросом до его постановки.

Секции выбирают из своей среды бюро. Считать ввод в состав бюро члена правления нецелесообразным. Собрание секции проводить не реже одного раза в месяц.

Работа уполномоченных должна итти по линии его участия в работе собрания уполномоченных, его секций, вовлеченной по заданию ЦРК в практическую работу ЦРК, в работе на предприятии, при чем во избежание параллелизма вся кооперативная работа на предприятиях должна проводиться уполномоченными, совместно с кооплавочными комиссиями.

7. Имеющаяся разнородность в строении кооплавочных комиссий должна быть изменена в сторону создания кооплавочных комиссий по предприятиям на основе положения утвержденного президиумом БРС и ЦСПСБ. Считать необходимым провести реорганизацию кооплавочных комиссий не позже конца текущего хозгода.

До сего времени не всеми ЦРК уделялось достаточно внимания учету актива. Необходимо в ходе дальнейшей работы этот учет наладить, беря курс на подготовку и решительное выдвижение актива на руководящую кооперативную работу и в технический аппарат кооперации.

9. Несмотря на намеченные контрольные цифры кооперирования и сбора паевых взносов, выполнение которого требует систематической активной работы, таковая зачастую идет самотеком, отставая от намеченных контрольных цифр. Необходимо усилить эту работу и необходимо добиться, чтобы каждая кооплавочная комиссия знала состав пайщиков и размеры внесенных паев по отдельным предприятиям с тем, чтобы отка-

завшись от общих кампаний, вести совместно с союзными организациями практическую работу в том или ином направлении на предприятиях.

10. Проведение в п. 9 задерживается из-за недостатков в работе как по причинам об'ективным, так из-за целого ряда отрицательных моментов в работе ЦРК, как-то: недостаточный и подчас плохой ассортимент, большие очереди, грубое обращение с пайщиками и т. п., так что основным моментом, содействующим усилению роста пайщиков и внесению паевого взноса, является улучшение работы ЦРК, устранение причин недовольства работой ЦРК, для чего необходимо добиться учета как со стороны уполномоченных, так и кооплавочных комиссий всех запросов и пожеланий широких масс рабочих, передачи их в правление ЦРК, добиваясь, чтобы результаты разбора этого материала были даны на предприятии. В отношении общих собраний и собраний актива необходимо более полно учитывать прения, вкладывать отдельные деловые предложения в резолюции и принять все меры к реализации этих решений, доведя о результатах до сведения актива.

11. Кооппросветработа до сего времени недостаточно развернута, средства, выделенные, не расходуются по прямому назначению, имеются тенденции сократить значительно отпуск средств на кооппросветработу. Необходимо в дальнейшем: а) ответственность за ведение коопросветработы возложить на ЦРК; б) не допускать значительных сокращений отпуска средств на коопросветработу; в) полностью прекратить расходование средств кооппросветработы не по назначению; г) добиваться через кооплавкомиссии включения плана кооппросветработы в план культработы фабзавместкома; г) практиковать расходование средств по заранее составленным сметам и планам, согласовав с соответствующими союзными организациями таким образом, чтобы результаты этих расходов передавались непосредственно предприятию, учреждению, клубу и др.

12. Кооппросветработа должна быть развернута по линии: а) снабжение библиотек рабочих клубов кооплитературой; б) снабжение библиотек и пр. уголков коопгазетами; в) доклады и лекции на кооптемы; г) постановки на кооптемы; д) работа с кооперативным активом; е) работа со служащими прилавков в области повышения их квалификации и ж) освещение деятельности и других кооперативных вопросов в печати.

13. В проводимую работу по снижению цен массы не всюду в достаточной мере вовлечены. Необходимо эту работу усилить путем информации кооплавочных комиссий и широких масс пайщиков о проводимых мероприятиях по снижению цен, ставить доклады отдельных работников ЦРК на заседаниях кооплавочных комиссий и собраниях пайщиков, втягивать коопактив в практическую разработку мероприятий по уменьшению накладных расходов ЦРК и снижению цен.

14. Доклады ЦРК непосредственно на предприятиях страдают бессистемностью, зачастую проводятся лишь по требованию того или иного предприятия. Необходимо эту работу ввести в систему, проводя по согласованию с соответствующими профсоюзами в плановом порядке, приурочивая доклад к определенным периодам под'ытоживания работы ЦРК за данный период, обратив особое внимание на упрощение постановки докладов, отказываясь от нагромождения лишних цифр, давая более интересующие пайщиков материалы.

15. Большие нарекания со стороны пайщиков вызывают те обстоятельства, что, за исключением моментов выдачи недостающих товаров, они в получении всей массы товаров ничем не выделяются от всей массы покупателей, часто нетрудового элемента, и этим отталкивается подчас пайщик от своего кооператива. Необходимо рассматривать пайщиков, как основную массу, обслуживаемую ЦРК, необходимо на ряду с обязательной выдачей недостающих товаров исключительно пайщикам также разобрать вопросы организации первоочередного отпуска товаров пайщикам, иметь в виду опыт закрытых распределителей.

16. Система выдачи премий на забор имеет ряд недочетов, как дорого стоящая система, требующая лишних работников и т. п. Создается настроение о необходимости ликвидации этой системы. Оргсовещание считает в общем и целом, что систему выдачи премии на забор из прибылей необходимо оставить в дальнейшем, однако, изучив вопрос о максимальном упрощении этой системы или замены более упрощенным и удобным способом премирования. Одновременно совещание считает необходимым выдачу премии на забор проводить один раз в году к концу операционного года.

17. Перерегистрация пайщиков фактически производилась организациями не единообразно и не в одно время. Необходимо этот метод изменить. Совещание считает необходимым по тем организациям, где регистрация не производилась, произвести таковую осенью по одной форме БРС своевременно. Проработать единую форму и установить окончательный срок перерегистрации.

18. На ряду с усилением активности ревизкомов в целом ряде организаций, содействующих в значительной степени улучшению аппаратов и изжитию недостатков в работе, имеется целый ряд слабо работающих ревизкомиссий. Необходимо работу ревкомиссий оживить. Необходимо отказаться от метода содержания на постоянной плате всех членов ревкомиссии, руководствуясь данными Белрабсекции указаниями.

19. Связь с профсоюзными организациями за последнее время несколько улучшилась, однако, она, главным образом, идёт по линии межсоюзных организаций и то большей частью по более принципиальным вопросам.

Необходимо усилить связь, как с межсоюзными организациями, так и по линии отдельных союзов, согласовывая с ними вопросы практической постановки работы ЦРК.

20. Возможность развертывания массовой работы тормозится отсутствием специального кооперативного дня, когда кооператив был бы разгружен от другой работы. Считать необходимым разрешить вопрос о выделении специального дня для ведения кооперативной массовой работы.

21. В связи с реорганизацией лавочных комиссий БРСекции разработать вопрос о втягивании жен пайщиков в кооработу, одновременно передать на обсуждение мест вопросы о целесообразности введения уменьшенного пая для членов семьи.

22. Отмечая недостаточную работу по работе с пайщиками Красной армии, считать необходимым эту работу развернуть, обратив особое внимание на кооппросветительную работу в сторону подготовки кадра кооперативно-грамотных работников для деревни и города.

23. Считать необходимым со стороны БРС выпуск кооплитературы на национальных языках, имея в виду дать в первую очередь систематическое пособие для актива и пайщиков.

24. Исходя из того, что кампания отпускная, отчетныя и перевыборныя кампании отнимают значительную часть года и не дают возможности заниматься в достаточной мере повседневной практической работой, совещание считает необходимым в интересах лучшей подготовки работы проводить перевыборы правлений ЦРК раз в два года, проводя таковую в начале календарного года.

25. Отмечая имеющиеся еще отдельные случаи недостаточного внимания некоторых ЦРК к оргработе, совещание считает необходимым полное изжитие такого отношения, считая необходимым существование орготделов во всех более крупных ЦРК и оргбюро в более мелких ЦРК, во главе которых должны быть обязательно члены правления ЦРК.

26. Отмечая недостаточно живое инструктирование мест со стороны БРС, совещание считает целесообразным увеличение инструкторского состава БРС специально для выездов на места.

„О содержании и методах инструкторской работы церабкоопов"

(подтвержд. Белрабсекцией по протоколу № 25)

1. Общее направление работы инструктора ЦРК определяется задачами организационной деятельности рабочей кооперации: а) по линии кооперирования и связи с массами и б) по линии усовершенствования всех отраслей работы ЦРК.

2. Основной работой инструктора ЦРК является кооперирование, работа с массами и кооперативным активом. В этом отношении инструктор должен себя проявлять, как организатор кооперативной общественности. Работу по кооперированию инструктор должен выполнять непосредственно и через кооперативный актив.

3. Непосредственно работа по кооперированию (сбору паев и по привлечению местных средств) выполняется инструктором: а) путем систематического выступления с отчетными и кооперативно-агитационными докладами на массовых собраниях пайщиков и непайщиков по предприятиям и коллективам; б) выступлением с докладами на различных конференциях и с'ездах и в) организацией вечеров вопросов и ответов с личным выступлением на них.

Все эти выступления проводятся не только инструктором, но также членами правления, ревизионной комиссии, активными работниками ЦРК и коопактивом. Инструктор должен быть душой и организатором этой работы.

4. Должным образом поставленная работа с коопактивом является важнейшей мерой к усилению кооперирования и сбора паев. В первую очередь сюда относятся кооперативно-лавочные комиссии. Инструктор должен осуществлять постоянное наблюдение за работой комиссий и держать с ними живую связь участием на их организационных и на прочих, наиболее важных, заседаниях и инструктированием отдельных комиссий и их членов. Инструктор должен давать надлежащее направление работе коопкомиссий в соответствии с положением о них и обращать особое внимание на повышение активности каждой комиссии в отдельности.

5. Постоянную живую связь инструктор должен поддерживать с уполномоченными кооператива участием во всех их собраниях и на заседаниях секции и наблюдением за правильной их работой. Инструктор должен руководить работой отдельных уполномоченных на предприятиях, давая уполномоченным указания, как и прочему коопактиву, необходимые руководящие указания и раз'яснения в их практической работе. Вся работа инструктора с коопактивом должна проходить под углом зрения повышения кооперативной сознательности и развертывания активности уполномоченных и членов коопкомиссий в целях более глубокой и целесообразной постановки через них кооперативной пропаганды и дела вербовки пайщиков на местах.

6. Инструктор должен уделять достаточное внимание работе с женактивом и молодежью, организовывая с ними систематические кружковые занятия по существующим программам для коопкружков.

7. Кооперативно-просветительная работа проводится при активном участии инструктора, который должен являться *организатором* этого дела. Инструктор разрабатывает планы кооппросветработы, согласовывает их с профорганами и непосредственно участвует в проведении их в жизнь организацией соответствующих кооппросветмероприятий: коопуголков, кружков коопактива и на предприятиях, экскурсий, лекций, бесед, массовых собраний, вечеров вопросов и ответов и т. п. Инструктор должен быть организатором и активным участником всяких кампаний: перевыборной, МДК и т. д.

Участие инструктора в проведении кооопросветработы должно заключаться также в отношении повышения квалификации работников ЦРК, разработкой программ, организацией курсов и кружков и наблюдением за их регулярной работой.

8. В порядке кооопропаганды инструктор должен освещать деятельность ЦРК и текущие вопросы кооперативной политики в местных газетах, а в целях обмена опытом—в центральной кооперативной печати.

9. Во всей работе с пайщиками и кооактивом инструктор должен изучать настроения и пожелания масс, всякие их недовольства и общую их оценку работы кооператива в целом и отдельных его частей. Обо всем этом инструктор должен сообщать правлению для принятия соответствующих мер.

10. Наблюдение за работой кооперативно-лавочных комиссий, кооокружков и кооопросветительных учреждений кооператива производится инструктором, помимо непосредственного посещения этих учреждений и личного участия в работах кооокомиссий, проверкой протоколов и актов комиссий и кооопросветучреждений и обследованием их работы на местах. По всем этим обследованиям он должен составлять акты с выводом и предложениями в отношении устранения недостатков и улучшения работы.

11. В области улучшения аппарата кооператива работа инструктора должна занимать чрезвычайно важное место. Она должна заключаться в систематическом изучении отдельных частей, торговых и производственных, путем непосредственного наблюдения и путем глубокого анализа данных статистического и бухгалтерского учета. Выводы из наблюдений и анализа должны служить материалом для предложений в отношении и упрощения и усовершенствования работы.

12. Изучение отдельных торговых единиц должно производиться в отношении: а) целесообразности существования лавки; б) правильности строения ассортимента в соответствии со спросом потребителей района лавки; в) скорости обращения запаса товаров, наличия залежи, избытка одних товаров при недостатке других; г) общей постановки лавки (техника обслуживания покупателей, порядок снабжения лавки товарами, их хранение и расположение, внешность и прейс-куранты, соответствие места расположения лавки потребностям района и т. п.); д) возможных мероприятий к увеличению пропускной способности лавки; е) нагрузки и квалификации штата; ж) рентабельности; з) взаимоотношении с кооплавочной комиссией.

13 Аналогичным путем должно производиться изучение столовых (снабжение продуктами, хранение продуктов, приготовление пищи, качество и питательность кушаний, калькуляция, обслуживание посетителей, квалификация штата, возможное улучшение работы, ускорение обслуживания посетителей и пропускной способности столовой и т. п. складского дела и отдельных частей работы кооператива.

Обо всех обследованиях должны составляться соответствующие акты.

14. Помимо специальных обследований торговых и производственных единиц, инструктор осуществляет наблюдение за их работой путем *регулярного посещения* и инструктирования отдельных пунктов. Обо всех замечаемых при посещениях недочетах и желательных мероприятиях к их устранению и общему улучшению работы инструктор сообщает заведующему соответствующим пунктом и ставит об этом в известность организационный и соответствующий оперативный отдел. Существующие при некоторых ЦРК инспектора и контролеры лавок должны переходить из ведения торгового в организационный отдел. Порядок их работы определяется правлением кооператива.

15. Анализ бухгалтерских и статистических данных производится инструктором путем изучения: а) балансов; б) движения оборотов; в) динамики расходов, наложения и цен; г) роста кооперирования и паевого

капитала в целом и по отдельным профсоюзам; д) данных о работе отдельных пунктов; е) кон'юнктурных обзоров и докладов заведующих отделами; ж) материалов ревизионной комиссии.

Разработка этих данных производится статистикой и бухгалтерией ЦРК.

16. Работа инструктора с массами и с кооактивом и по улучшению аппарата должна дополняться изучением строения бюджета рабочего, его покупательной способности, общей емкости рынка, размера городского товарооборота и участия в нем ЦРК. В этом отношении инструктор должен использовывать данные статистики ЦРК, статбюро, комторга, профессиональных органов, фининспектуры и др.

17. В области работы внутри аппарата инструктор должен принимать активное участие при разработке оперативных организационных планов и при их обсуждении в плановой комиссии, работающей под руководством орготдела.

Инструктор должен также участвовать в работе экономкомиссий, производственных совещаний и совещаний работников лавок или предприятий, созываемых орготделом, а также прочими отделами по согласованию с орготделом.

На инструктора возлагается разработка инструкций и положений о различных отраслях работы кооператива.

18. На основании общего плана орготдела и его директив инструктор разрабатывает конкретные планы своей работы и ведет учет выполнения плана и отдельных внеплановых работ.

В порядке общего учета оргработы инструктор ведет учет работы коопкомиссий, секций и собраний уполномоченных, работы с массами и кооппросветработы.

19. Сложные задачи инструктора церабкоопа могут выполняться с достаточной полнотой и надлежащим успехом при условии должного внимания со стороны ЦРК подбору соответствующих лиц на эту работу, строгой плановости инструкторской работы, рационального распределения времени инструктора, ведения инструктором систематической работы по саморазвитаю и повышению своей квалификации и должного внимания правления кооператива инструкторской работе.

20. Характер и степень работы инструктора ЦРК в значительной мере зависит от того места, какое он занимает в организации. В виду этого ЦРК и горпо, с оборотом до 200 т. р. в месяц, должны иметь в своем аппарате оргбюро, а ЦРК с оборотом выше 200 т. р. в месяц—орготдел, руководимый членом правления. Штат инструкторов должен быть следующий: а) в ЦРК и горпо с оборотом до 100-125 т. р. в месяц работа инструктора выполняется секретарем правления или статистиком; б) ЦРК и горпо, с оборотом от 125-200 т. р. до 400 т. р. в месяц, имеют специального инструктора, работа которого выполняется членом правления или наемным работником; в) ЦРК, с оборотом от 400 т. р. до 600 т. руб. в месяц, имеют двух инструкторов; г) ЦРК, с оборотом свыше 600 т. руб. в месяц, имеют не менее 3-х инструкторов; д) ЦРК, с оборотом свыше 300 т. р. в месяц, имеет отдельного статистика.

Редактор—Редакционная Коллегия

Издатель—Центральный Кооперативный Совет БССР

Главлит № 25704 Зак. № 3109—1500 экз. Тип „Полеспечать", Гомель.

ПРЫМАЕЦЦА ПАДПІСКА на 1927 г.

на Беларускі часопіс літаратуры,
= палітыкі, эканомікі, гісторыі =

„ПОЛЫМЯ“

(ШОСТЫ ГОД ВЫДАНЬНЯ)

пад рэдакцыяй З. Жылуновіча, М. Зарэцкага і Я. Ліманоўскага

У ЧАСОПІСЕ ПРЫМАЮЦЬ УДЗЕЛ САМЫЯ ВЫДАТНЫЯ БЕЛАРУСКІЯ ЛІТАРАТУРНЫЯ І НАВУКОВЫЯ СІЛЫ

У наступным 1927 годзе
ў склад супрацоўнікаў уваходзяць:

Адамовіч А., Адамовіч Я., Александровіч А., Арэшнікаў П., Байкоў М., Баліцкі А., Бандарына З., Варашка І., Білецкі А. проф. (Харкаў), Бываеўскі Н., Быхоўскі Б., Бядуля З. (Ясакар), Бузук П. проф., Бонч-Асмалоўскі А. (Масква), Барычэўскі Е. проф., Багдановіч А., Васілеўскі Д., Вольны А., Вольфсон С. проф., Гартны Ц. (Жылуновіч З.), Гарэцкі М., Гарабурда К., Гарэцкі Г., Гарбацевіч В., Грамыка М., Гурло А., Глебка П., Грэдынгер М. проф., Герчыкаў І., Даркевіч П., Дрэйзін Ю., Дзяржынскі У., Дружчыц В., Жарскі П., Жарынаў З. проф., Жылка Ў., Журба Я., Замоцін І. проф., Зарэцкі М., Зімёнка А., Ігнатоўскі Ўс. проф., Імшэньнік Ф., Карклін М., Калінoўскі У., Кацэнбоген С. проф. (Саратаў), Каган Л., Канаплін Н., Кіпель Я., Колас Я. (Тарас Гушча), Купала Янка, Круталевіч А., Крыніцкі А., Лёсік Яз., Ліманоўскі Я., Лявонны Ю., Маракоў В., Марук Я., Моркаўка А., Мурашка Р., Мялешка М., Некрашэўіч С., Нёманскі Я., Нікановіч М., Нодэль В (Ташкент), Окіншэвіч Л. (Кіеў), Падабед Я., Пічэта Ў. проф., Пушча Я., Пфляўмбаўм Е., Пятровіч Я., Пятуховіч М., проф., Сэрбэнта В., Сянькевіч А., Трус П., Харэвіч А., Хэрсонскі Х., Хлябцэвіч Я., Хмарка, Цьвікевіч Я., Цвікевіч Аляксандар, Чарвякоў А., Чарнушэвіч З., Чарот М., Чорны Кузьма, Чарнушэвіч Н., Шатэрнік М., Шыпіла Ів., Шлюбскі А., Шчакаціхін М., Шукевіч-Трацьцякоў Р. і інш.

ЧАСОПІС „ПОЛЫМЬЯ“

ВЫХОДЗІЦЬ РАЗ У ПАЎТАРА МЕСЯЦЫ (8 КНІЖАК НА ГОД)
РАЗЬМЕРАМ КОЖНЫ НУМАР 12 ДРУКАВАНЫХ АРКУШОЎ.

Гадавыя падпішчыкі на 1927 г. атрымоўваюць па выбару бясплатна літаратурны дадатак па дзьве кніжкі беларускіх пісьменьнікаў і поэтаў.

Поўгадавыя падпішчыкі ў дадатак атрымоўваюць адну кніжку.

АКРАМЯ ТАГО, ГАДАВЫМ ПАДПІШЧЫКАМ ПРАДСТАЎЛЯЕЦЦА РАССРОЧКА З УПЛАТАЮ: 1 студзеня—4 р.; 1 ліпня—3 р. 50 к.; 1 кастрычніка—2 руб. 50 кап.

ПАДПІСНАЯ ЦАНА: на год . . . . . 10 руб. — кап.
„ 6 месяцаў . . . . . 5 „ — „
„ 3 месяцы . . . . . 2 „ 50 „

Асобны нумар каштуе 1 руб. 50 кап.

ПАДПІСКА ПРЫМАЕЦЦА: у рэдакцыі часоп. „Полымя“ (Менск, Савецкая, 63), у цэнтральнай кнігарні Бел. Дзярж. Выдавецтва (Менск, вуг. Ленінскай і Савецкай), ва ўсіх акруговых аддзяленьнях Бел. Дзярж. Выдавецтва, ва ўсіх паштовых аддзяленьнях і ў канторы падпіскі на газеты „Правда“ і „Известия“ (Менск, Савецкая, 61).

Цена отдельного №—40 к.

ТОВАРИЩИ КООПЕРАТОРЫ!

ПОДПИСЫВАЙТЕСЬ

НА ДВУХНЕДЕЛЬНЫЙ ЖУРНАЛ

всех видов кооперации Белоруссии

„КООПЭРАЦЫЙНАЕ ЖЫЦЬЦЁ"

ОРГАН ЦЕНТРАЛЬНОГО КООПЕРАТИВНОГО СОВЕТА БССР

Журнал ставит своей целью

легким, понятным и доступным языком

распространять идеи кооперации всех видов;
освещать вопросы нашей кооперации: рабочей, сельско-потребительской, сельско-хозяйственной, кредитной, промысловой, жилищной и инвалидной;
помогать местным работникам строить и улучшать нашу кооперацию, сельское хозяйство и кустарное производство;
изучать и проверять успехи и недостатки в кооперативной работе.

ПРОГРАММА И ОТДЕЛЫ ЖУРНАЛА

а) Передовая—общекооперативная
б) Руководящие статьи
Отделы: 1. Потребкооперация. Подотдел—рабочая кооперация
2. Сельхоз. и кредитная кооперация. Подотдел—вопросы сельского хозяйства
3. Кустарно-промысловая кооперация. Подотдел—кустарная промышленность
4. Инвалидная и жилищная кооперация
в) Литературный отдел (фельетоны, стихотворения, быт, шаржи из кооперативной жизни)
г) Отдел общекооперативной хроники
д) Как живет и работает наша кооперация
Подотделы: Потребительская, сельская кооперация, рабочая кооперация, сельхоз-и кредитная кооперация, кустарно-промысловая, инвалидная и жилищная.
ПРИМЕЧАНИЕ. В каждом подотделе особо освещается работа Республиканского Центра, окружных центров и первичной сети.
е) Рынки, цены, конъюнктура.
ж) Справочно-официальный отдел с соответствующими подотделами.

Подписка принимается во всех союзах потребительской, сельско-хозяйственной и кустарно-промысловой кооперации, во всех цеpабкоопах и в конторе редакции—Минск, Советская улица, 43, Всекобанк. Текущий счет Редакции в Белорусском Отделении Всекобанка № 117.

Редколлегия

ПОДПИСНАЯ ПЛАТА:

На 1 месяц	— 75 к.
„ 3 месяца	2 р. 25 к.
„ 6 месяцев	4 р. 25 к.
„ год	8 р. 50 к.

ПРИЕМ ОБ'ЯВЛЕНИЙ

по цене:

за страницу	50 р.
„ полстраницы	30 р.
„ четверть страницы	15 р.